

TAMÁSI KÖZLÖNY

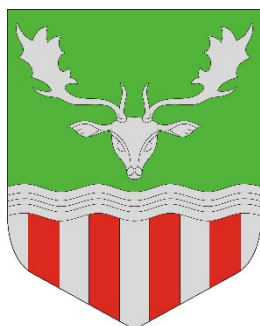

2021. április

XII. évfolyam 4. szám

TARTALOM

Határozatok.....1. oldal

Tamási Város Polgármesterének 2021. április 7-ei határozatai:



TAMÁSI VÁROS ÖNKORMÁNYZATA

7090 Tamási, Szabadság u. 46-48., Pf. 129.

Tel. 74/570-800 Fax: 74/471-623, KRID szám: 303093122

web: www.tamasi.hu, e-mail: titkarno@tamasi.hu



TAMÁSI - ZÖLD UTAT ADUNK

Tamási Város Önkormányzata
56/2021. (IV. 07.) számú határozata

Tamási Város Polgármestereként a veszélyhelyzet kihirdetéséről és a veszélyhelyzeti intézkedések hatálybalépéséről szóló 27/2021. (I. 29.) Korm. rendeletre tekintettel a katasztrófavédelemről és a hozzá kapcsolódó egyes törvények módosításáról szóló 2011. évi CXXVIII. törvény 46. § (4) bekezdésében kapott felhatalmazás alapján a képviselő-testület hatáskörét gyakorolva az alábbi döntést hozom:

Tamási II. számú házi gyermekorvosi körzet rendelési idő módosításával kapcsolatban

A Tamási II. számú házi gyermekorvosi körzetre kötött feladat-ellátási szerződést a melléklet szerinti tartalommal módosítom, amelynek aláírásáról intézkedem.

Határidő: azonnal

Felelős: a polgármester

Tamási, 2021. április 7.

Porga Ferenc
polgármester

Gulyásné dr. Könye Katalin
jegyző

Tamási Város Polgármesterének 2021. április 7-ei határozatai:



Tamási Város Önkormányzata
57/2021. (IV. 09.) számú határozata

Tamási Város Polgármestereként a veszélyhelyzet kihirdetéséről és a veszélyhelyzeti intézkedések hatálybalépéséről szóló 27/2021. (I. 29.) Korm. rendeletre tekintettel a katasztrófavédelemről és a hozzá kapcsolódó egyes törvények módosításáról szóló 2011. évi CXXVIII. törvény 46. § (4) bekezdésében kapott felhatalmazás alapján a képviselő-testület hatáskörét gyakorolva az alábbi döntést hozom:

Tamási város településrendezési tervének teljes közigazgatási területre kiterjedő felülvizsgálati eljárása lezárásaként új Településszerkezeti Terv elfogadásával kapcsolatban

1. A Tolna Megyei Kormányhivatal állami főépítési hatáskörében eljáró hivatalának TOB/2/00006-5/2021. iktatószámú záró szakmai véleménye alapján jelen határozat
 - a) 1. mellékletét képező SZE Szerkezeti Tervlapot,
 - b) 2. mellékletét képező szerkezeti terv leírást,
 - c) 3. melléklet szerinti változásokat,
 - d) 4. melléklet szerinti területi mérleget,
 - e) 5. mellékletként csatolt, területrendezési tervvel való összhang igazolását,
 - f) 6. mellékletként csatolt biológiai aktivitásérték számítás eredményételfogadom.
2. Tamási Város Képviselő-testületének Tamási Város Településszerkezeti tervének jóváhagyása c. 2/2005. (I. 20.) Kth. sz. határozata hatályát veszti.
3. Jelen határozat 1. melléklete szerinti Településszerkezeti Terv nyilvánosságáról (közvetételéről) gondoskodom, valamint a településfejlesztési koncepcióról, az integrált településfejlesztési stratégiáról és a településrendezési eszközökről, valamint egyes településrendezési sajátos jogintézményekről szóló 314/2012. (XI. 8.) Korm. rendelet 43. §-a szerint, 15 napon belül megküldöm azt az állami főépítész hatáskörben eljáró Tolna Megyei Kormányhivatal részére CD lemezen és papír alapon, továbbá az elfogadott dokumentumok elektronikus elérhetőségét biztosítom az eljárásban közreműködő államigazgatási szervek részére.

Tamási, 2021. április 9.

Porga Ferenc
polgármester

Gulyásné dr. Könye Katalin
jegyző

Értesül:

1. Tamási Polgármesteri Hivatal Hatósági Iroda - 7090 Tamási, Szabadság u. 46-48.
2. Tamási Polgármesteri Hivatal Pénzügyi Iroda - 7090 Tamási, Szabadság u. 46-48.
3. Tamási Polgármesteri Hivatal Titkársági Iroda - 7090 Tamási, Szabadság u. 46-48.

2. melléklet Tamási Város Önkormányzata 57/2021.(IV. 09.) számú határozatához

TELEPÜLÉSSZERKEZETI TERV LEÍRÁSA

1. A TERÜLETFELHASZNÁLÁS

Tamási településszerkezetét is alapvetően meghatározzák területi, geomorfológiai adottságai valamint a település történeti fejlődése során kialakult úthálózat, településstruktúra és beépítési adottságok. Tamási városát két főútvonal (a 61. és 65. számú) szeli át. Mindkét út jelentős hosszban halad át a városon, a 65-ös út a városközpontot is keresztezi. A település bel- és külterületi részei a két út mentén, keresztirányban, ill. csápszzerűen elnyúlva helyezkednek el.

Általánosságban nincs szükség nagyszabású, új beépítése szánt területek kijelölésére, a hatályos tervekben e célra kijelölt területek elegendőek. A hatályos tervekben településszerkezet nagyrészt biztosítja a fejlesztés kereteit. A felülvizsgálat során jelentősebb új beépítésre szánt területek:

- A belterület nyugati oldalán kialakuló új lakóterület kijelölése,
- a meglévő északi gazdasági területek növelése,
- és a nyugati vegyes területek kijelölése.

Jelentős infrastrukturális változás, hogy a 61. és 65. sz. főutak tervezett elkerülő szakaszai törlésre kerülnek a tervekben. A várható forgalom nagyságrendje is azt mutatja, hogy hosszútávon sincs szükség Tamásiban az elkerülő utak kialakítására. Az OTRT szerkezeti tervén sem szerepelnek már ezek a tervezett nyomvonalak és a Tolna Megye Önkormányzata Közgyűlésének Tolna megye területrendezési tervéről szóló 8/2020. (X.29.) önkormányzati rendelete és 49/2020. (X.29.) közgyűlési határozata (továbbiakban: TMTrT) szerint is törlésre kerültek. Ennek megfelelően a településrendezési tervekben sem szerepelnek a továbbiakban az észak-déli és a kelet-nyugat irányú elkerülő utak. A település belterületének nyugati oldalán a Koppány északi partján sportolási és turisztikai célok kiszolgálására új településközpont vegyes övezetbe kerül kijelölésre.

A belterület keleti felén jelenleg mezőgazdasági hasznosítású részen kerül kijelölésre egy új lakóterület.

Megújuló energiaforrások hasznosítására szolgáló területek kerülnek kijelölésre Kecsege pusztán és a belterülettől északra.

A település belterületének északi részén a már meglévő iparterület kerül bővítésre, annak érdekében, hogy a terület nagysága elegendő legyen gazdaságfejlesztési célok megvalósításához.

Tamási város településszerkezeti terve az alábbi terület-felhasználásokat különbözteti meg:

Beépítésre szánt területek:

Kisvárosias lakóterület (Lk)
Kertvárosias lakóterület (Lke)
Falusias lakóterület (Lf)
Településközpont terület (Vt,)
Kereskedelmi szolgáltató terület (Gksz,)
Ipari terület (Gipe, Gipz)
Hétvégiházias üdülőterület (Üh)
Különleges beépítésre szánt területek

Beépítésre nem szánt terület:

Közlekedési és közműelhelyezési terület
Zöldterület (Zkk)
Erdő terület (Ev, Eg, Ek)
Mezőgazdasági terület (Má, Mk)
Vízgazdálkodási terület (V)
Beépítésre nem szánt különleges területek (Kb-ne, Kb-tu, Kb-cr)
Természetközeli terület (Nádas)

1.1. Beépítésre szánt területek

LAKÓTERÜLETEK

A település legnagyobb kiterjedésű terület-felhasználási egysége a lakóterület. Tamási területén a nagyvárosias lakó terület kivételével mindegyik lakóövezet jelen van a településszerkezetben.

- Kisvárosias lakóterület: A kisvárosias lakóterületek jellemző területei a városközpontnak, és közvetlen környezetének is, de megjelennek az egyes városrészi alközpontok, és szerkezetileg meghatározóbb utak mentén is.
- Kertvárosias lakóterületek: Kiterjedésében a településszerkezetben a legnagyobb a lakóterületek közül, de a terület-felhasználás bizonyos területei még beépítetlenek. E terület-felhasználásban jelentős tartalékterületek vannak, a település több részén.
- Falusias lakóterület: A településdéli részén a kiépülésükkor meghatározó úthoz kapcsolódóan, vagy egykori, önállóan fejlődő településrészekben megjelenő területek. Falusias lakóterület jelenik meg néhány külterületi major környezetében.

VEGYES TERÜLETEK

E terület-felhasználásba sorolt a városközpont területe, az oktatási területek, valamint a volt laktanya déli része.

GAZDASÁGI TERÜLETEK

Tamási gazdasági területeinek nagy része a belterület északi oldalára koncentrálódik. Jelentős területek

már hasznosítottak, de további szabad, beépítetlen, vagy éppen még alulhasznosított tartalékterület áll rendelkezésre. A települési szövetben a vasútvonal mentén maradtak fenn gazdasági területek. Meghatározó gazdasági területek találhatók a volt laktanyában és környezetében. A belterületen kívül a majorságok képezik a gazdasági területeket.

ÜDÜLŐTERÜLETEK

Üdülőterületek kizárólag a belterület dél-nyugati nyúlványának végében vannak. Ezek tervezett hétvégi házas üdülőterületek.

KÜLÖNLEGES BEÉPÍTÉSRE SZÁNT TERÜLETEK

A terv e területfelhasználásba sorolta – a rajtuk elhelyezendő építmények különlegessége miatt – az alábbi területeket:

K-T: Temetők területe.

K-Kp: Kegyeleti park területe

K-Sp: Sportpályák, sportépítmények területe.

K-Lsp: Lovassportpályák területe.

K-Szt: Szennyvíztisztító-telep területe.

K-Hull: Szilárd kommunális hulladéklerakó területe.

K-Str: Strandfürdő területe.

K-Id: Kastély és egyéb idegenforgalmi létesítmények területe.

K-B: Külszíni bányászat területe

K-Rek: Rekreációs és egyéb idegenforgalom területe

K-Spu: Sport és uszoda területek

1.2. Beépítésre nem szánt területek

KÖZLEKEDÉS ÉS KÖZMŰTERÜLET

A településszerkezet fejlesztésének egyik meghatározó feladata a települési szövet vázát adó, működését biztosító közlekedési és közműszerkezet kialakítása.

Tamási az 61. és 65. sz. országos főutak csomópontjában fekszik, ez meghatározó adottság. Mindkét út rendelkezik olyan szakasszal, ahol közvetlenül lakó telkek kerülnek feltárássra a forgalmas utakról. A 65-ös út a városközponton is keresztül megy.

A rendezési terv rögzíti a fejlesztési területek feltárását, a megközelítés, közműelhelyezés területeit.

Tamási közlekedési hagyományain alapulva fontos cél a kerékpárhálózat további fejlesztése, az ehhez szükséges területigények biztosítása.

A kötöttpályás közlekedés fő nyomvonala a településen keleti oldalán a Koppány mentén halad be a 65. sz. útig. A további szakaszon felszámolásra került a vasúti sínpálya, helyét kerékpárút vette át.

ZÖLDTERÜLETEK

A hatályos településrendezési tervek megfelelően rögzítik a zöldfelületi hálózat meglévő elemeit, és ma is helytálló javaslatot tesz a fejlesztési területek zöldfelületi ellátására, a zöldfelületi hálózat fejlesztésére is. E tekintetben a felülvizsgálat során érdemi változás nincs, az előírt elemeket a fejlesztésekkel párhuzamosan ki kell alakítani.

A településen a zöldterületek méretük, és funkciójuk alapján csupán közkertként vannak jelen.

ERDŐTERÜLETEK

Az erdőterületek lehatárolása az érintett államigazgatási szerv adatszolgáltatása alapján, a térségi

tervekkel összhangban pontosodik. Megnevezésük, jelölésük a hatályos jogszabályoknak megfelelően változik.

Tamási déli külterületi részei nagyrészt véderdő besorolásúak. A belterület nyugati és déli részén vannak jelen közjóléti erdők. A település északi részén elszorva jelennek meg gazdasági erdők.

MEZŐGAZDASÁGI TERÜLETEK

A szerkezeti és szabályozási tervek a tényleges használatnak megfelelően jelölik a mezőgazdasági területeket, megkülönböztetve az általános és a kertes területeket. Az általános mezőgazdasági területek több helyen pontosodnak, az adatszolgáltatás alapján átvezetett erdőterületek változásával.

A felülvizsgálat során jelentősebb új beépítésre szánt terület kijelölése, mezőgazdasági terület igénybevétele, gazdasági terület kijelölés okán merül fel a belterület északi részén. A változás legfőbb indoka, hogy a településen ilyen nagy egybefüggő területként nem áll rendelkezésre gazdaságfejlesztési terület.

A kertes mezőgazdasági rész a belterülettől délre található nagy számban. Itt a jellemző a kiskertes hasznosítás. A Koppánytól északra a külterületi részeket az általános mezőgazdasági területek uralják, többnyire szántók formájában.

VÍZGAZDÁLKODÁSI TERÜLET

E terület-felhasználásba a folyó- és állóvizek medre és parti sávján kívül az üzemi területek tartoznak. A legnagyobb eleme az övezetnek a Koppány, de jelentős méreteket öltenek a település külterületén szép számmal jelenlévő halastavak is.

KÜLÖNLEGES BEÉPÍTÉSRE NEM SZÁNT TERÜLET

A terv e területfelhasználásba sorolta – a rajtuk elhelyezendő építmények különlegessége, egyedi igénye, elhelyezkedése miatt – az alábbi területeket:

- megújuló energiaforrások hasznosítására szolgáló terület : Kb-En
- turisztikai terület: Kb-Tu
- cross pálya terület: Kb-Cr

TERMÉSZETKÖZELI TERÜLET

E terület-felhasználásba jellemzően a folyó- és állóvizek melletti földhivatali nyilvántartás szerinti nádasok tartoznak.

2. TÁJRENDEZÉS ÉS TERMÉSZETVÉDELEM

Táji besorolás, természeti adottságok

Tamási Város a sokszínű Kelet-Külső-Somogy kistájunkon fekszik, amely változatos felszínű terület, az észak–déli irányban húzódó fővölgyek között sokféle arcot mutató dombhátak emelkednek ki. A jellemzőjük, hogy észak felé kb. 100 m magas, instabil peremekkel szakadnak le a Koppány szimmetrikus völgyére, dél felé viszont lankás lejtőkkel ereszkednek a völgyek talpához. E peremek zöme erdővel fedett, csak a völgytalpi peremi terasz-szerű sávok hasznosíthatók. Jóval kedvezőbb feltételekkel rendelkeznek a dombhátak D-i lankás lejtői. Ezáltal a hátnak ez a D-i lejtővidéke lapos völgyek és szelíden hajló kisebb völgyközi hátnak együttese, ahol a délies expozícióhoz K-Ny-i kitettség is társul. Ezt az óriási hullámokra emlékeztető látványt nyugat–kelet irányú mélyedésével a Nagy-Koppány töri meg. Külső-Somogy felszínén a löszös üledékek az uralkodóak, gyakoriak a löszmélyutak. A relatív relief átlagosan 50-100 m/4 km², a völgyesűrűség 4-12 km/4 km²-es értékei közepesen tagolt dombsági felszín benyomását keltik. A hátnak szélessége 10-20 km, hosszúságuk 10-40 km között váltakozik.

Tamási természetes vizekben viszonylag szegény, a város legjelentősebb felszíni vízfolyása a Koppány, amely a Kapos vízgyűjtő területének legnagyobb mellékfolyója. Mellékvízfolyásai nagy mennyiségű és intenzitású csapadék esetén sok lebegtetett hordalékot szállítanak a Koppány medrébe. A város közigazgatási területén összesen 190 ha területen több, különböző nagyságú halastó található, főként a

Gonozdi-patakon, a Szentmártoni patakon és a Cseringáti patakon. A tavakat a településtől észak-északnyugati irányban eredő felszíni vízfolyások befogadására építették. A Regöly külterületén található Nagy-Koppány vizén felduzzasztott, természetvédelmi oltalom alatt álló, 485 ha kiterjedésű Pacsmagi Tavak Természetvédelmi Terület északi nyúlványa Tamási külterületét is érinti. A talajvíz felszín alatti mélysége a magas löszfelszíneken a 30 m-t is meghaladja, másutt 8-15 m mélységben helyezkedik el; az alacsonyabb térszíneken 3-6 m. A kistérség központi turizmusa erre a Tamási határában felfedezett termákvízre épül.

Éghajlatát tekintve Tamási mérsékelten meleg, mérsékelten nedves éghajlatú kistájba tartozik. A napsütéses órák száma a település nagyobb részén 1951-2000 óra évente, ebből nyáron 800-820 óra, télen pedig mintegy 200 órát süt a nap. Az évi átlagos csapadékösszeg 600-700 mm, ebből a nyári félévben átlagosan 340-390 mm csapadék hull. A kistérség évi középhőmérséklete 9,5-10,2°C zónába esik.

A térség uralkodó talajtípusa – a korábbi tölgyerdőknek köszönhetően – a lösz alapkőzetre települt csernozjom és Raman-féle barna erdőtalaj. Kedvező ökológiai adottságai révén elsősorban a déli lejtők jó és változatos mezőgazdasági termőterületek. Helyenként – főleg a lejtők derekán – az erózió erősen, néhol az alapkőzetig lekoptatta. A Tamásihoz tartozó területeken is vannak nyilvántartott nitrátérzékeny területi blokkok, melyre be kell tartani a vonatkozó rendeletek kötelező előírásait. Tamásiban a Magyar Bányászati és Földtani Hivatal Országos Felszínmozgás Katasztere szerint felszínmozgással érintett terület található. Jó és kiváló termőhelyi adottságú szántóterület övezete a város északi határában jellemző. Ezekben a területeken az elsődleges földhasználati javaslat a mezőgazdasági termelés.

A város közigazgatási területére az egyes területek tájhasználatára az OTÉK szerinti terület-felhasználási egység és a művelési ág mellett a felszínborítás térképe szolgáltat adatokat. A felszínborítás térkép a tájszerkezet feltárás alapvető eszköze, a földfelszín borításának térképe. Egységes európai kategóriarendszerben készült el úrfelvételek és légifelvételek alapján, térinformatikai módszerrel a CORINE LandCover adatbázis az egész ország területére. A felszínborítás térkép a tájléptékű és az e feletti hierarchiaszinteken alkalmazható alapadatbázis, amely a felszíni térszerkezet és az ökológiai hálózat nagyléptékű áttekintését teszi lehetővé. Felszínborítási információinak részletessége alapján alkalmazása jó alapot ad tájleíró és tervezési feladatok ellátására. A Tamási területére vonatkozó Corine-térkép az alábbi ábrán látható. A felszínborítási adatok meglehetősen jó korrelációt mutatnak a domborzati táj típusokkal és az előbb ismertetett tájhasználati egységekkel.

A település közigazgatási területén az Országos Erdőállomány Adattár 1838,59 ha erdővel borított, és 122,56 ha nem erdővel fedett, de az erdőtervben szereplő ún. egyéb részletként megjelölt területet (nyiladék, tisztás, út, cserjés, vadföld, víz, épület, rakodó) tart nyilván. Az erdőterületek elsődleges rendeltetés szerinti megoszlása a következő:

- védelmi: 414,56 ha
- gazdasági: 1294,91 ha
- közjóléti: 32,24 ha

A település közigazgatási területén a kiváló termőhelyi adottsággal rendelkező erdőterület nagysága 317,12 ha. A földhivatali erdő művelési ágú területek nagyságával (1440,78 99 ha) összevetve látszik, hogy feltehetően sok földrészlet esetében az ingatlan-nyilvántartási és erdőterületileg nyilvántartott adatok nincsenek összhangban.

Zöldfelületi szempontból a parkerdőt emelnénk ki, amely erdőterületei üzemtervezett erdők, amelyre az erdőterv előírásai vonatkoznak. Kezelésük szakmai irányelveit a 10 évre szóló erdőterv tartalmazza. A területen – főleg hétvégeken - jelentős a terheltség. A parkerdőben tanösvény, játszótér, mellette sportpályák, vadspark látogatható.

Fontos tájleírás a város területén található „Tamási I. – agyag, homok” védnevű bányatelek, amely Tamási külterületén, a belterület határától 25m-re helyezkedik el a 0890/32-33 hrsz-okon. A bánya bezárásakor a tájrendezés célja 20°-os végrézsűvel visszahagyott, gyesített terület kialakítása a helyben deponált feltalaj felhasználásával.

Védett, védendő táji-, természeti értékek, területek

Név	Vonatkozó jogszabály
Pacsmagi-tavak Természetvédelmi Terület	7/1990. (IV. 23.) KVM rendelet egyes természeti területek védetté, valamint helyi jelentőségű természetvédelmi területek országos jelentőségűvé nyilvánításáról, továbbá természetvédelmi területek határának módosításáról
Pacsmagi tavak különleges madárvédelmi terület (HUDD10006)	14/2010. (V. 11.) KvVM rendelet az európai közösségi jelentőségű természetvédelmi rendeltetésű területekkel érintett földrészelekről
Ökológiai hálózat	1996. évi LIII. törvény a természet védelméről (53. §), - Magyarország és egy kiemelt térségeinek területrendezési tervéről szóló 2018. évi CXXXIX. törvény 25-26. §
Egyedi tájértékek	1996. évi LIII. törvény a természet védelméről 6. § (3) (4) és (5)
Ex lege földvár és forrás	1996. évi LIII. törvény a természet védelméről 23. § (2)
Tájképvédelmi övezet	9/2019. (VI. 14.) MvM rendelet a területrendezési tervek készítésének és alkalmazásának kiegészítő szabályozásáról

Országos jelentőségű védett természeti terület a Pacsmagi-halastó, amely Tamásitól délkeletre a Koppány folyó völgyében helyezkedik el. A halastót már szinte teljesen körbenötte a nádas. A védett természeti terület természetvédelmi kezelését a Duna-Dráva Nemzeti Park Igazgatóság látja el. A védett terület nagysága: 485 ha, 1997 óta szerepel a Nemzetközi Jelentőségű Vizes Területek Jegyzékén (Ramsari terület). A terület a gém- és récefélék fontos költőhelye, valamint a gólyák és a ragadozó madarak táplálkozó helye. Az átvonuló madarak mennyisége az erős zavarás miatt nem jelentős. A TT nagy része egyben a Nemzeti Ökológiai Hálózatnak és a Natura2000 hálózatnak is.

Országos jelentőségű "ex lege" védett természeti területek a Miklósvár a kishenyi településrészen.

A helyi jelentőségű természeti területek és természeti értékek a város korábbi szerkezeti tervén és a környezetvédelmi programban szerepelnek, de védelmükre önkormányzati rendelettel való szabályozás vagy védetté nyilvánítás nem történt. Ezért nem is készült kezelési terv a védett területek és értékek kezelésére, amely alapján a fenntartás, kezelés és védelem megfelelően biztosított lenne. Ezek az alábbiak:

- a Kossuth Lajos tér,
- a Várhegy,
- a tamási római katolikus templom kertje,
- az un. Várady-ház kertje
- a volt Esterházy vadászkastély kertje,
- a Zrínyi utcai fasor
- Fornád-pusztá központi zöldterülete (a régi állami gazdasági iroda előtti és a körülötte lévő park).

3. A ZÖLDFELÜLETI RENDSZER

A városi zöldfelületi rendszer vizsgálatában kitüntetett szerepe van a zöldfelület ellátottság értékelésének, mely az egy főre, vagy területegységre számolva mutatja be a zöldfelületek (vagy a zöldterületek) átlagos méretét. A városi zöldterületek és zöldfelületek vizsgálatát Tamási Zöld infrastruktúra hálózat fejlesztési- és fenntartási akcióterve (ZIFFA) tartalmazza. Ennek , valamint az ITS megalapozó vizsgálatai alapján Tamásiban az összes zöldfelület nagysága az Országos Területfejlesztési és Területrendezési Információs Rendszer (TeIR) szerint 168 381 m². (Az ITS szerint az önkormányzati adatszolgáltatás alapján 184 188 m² 2015-ben a zöldfelületek nagysága). Az Egészségügyi Világszervezet (WHO) ajánlása 9 m²/fő

közhasználatú zöldfelület. Tamásiban ez az érték 20,5 fő/m², elsősorban a parkerdő területei miatt, amely mind Tolna megye más járasszékhelyekhez, mind pedig az országos átlaghoz képest jónak számít.

A zöldfelületi ellátottság a zöldhálózati elemek térbeli elhelyezkedésétől és funkciójától függ, mert a vonzáskörzeti kiterjedést ezek befolyásolják. A városi parkok vonzáskörzete mérettől és funkciójuk komplexitásától függően 1000, 500 vagy 300 méteres hatótávolságú, míg a közkerteké, fásított tereké 150 m. Ideális esetben a városi zöldhálózati elemek vonzáskörzetei lefedik a teljes városrészt, ám Tamási esetében koránt sem beszélhetünk idealisztikus állapotokról. A zöldfelületek eloszlása egyenetlen, a belső területeken alacsony. A belső területeken nincs összefüggő, városi szintű közpark, a meglévő közkertek általában a lakótelepek kisebb kertjei. A zártkerti és falusias beépítésű vidéken a lakóterületek zöldfelületi igényét a saját kertek biztosítják, a közösségi igényekre (játszóter, sport) alig épült közpark. Városszerte elmondható, hogy kis kiterjedésű, egymástól messze fekvő zöldfelületeket találunk. A lakótelepek helyzete kedvezőbb.

Tamási fontosabb közhasználatú zöldfelületei az OTÉK két fenti definíciója közül a közkert kategóriába sorolhatóak. Tamásiban közpark nem található, ezt a funkciót a parkerdő területe tölti be.

A lakótelepi fasorok között több városképileg is értékes van, mint pl. a József Attila lakótelepi platánsorok, a Zrínyi utcai fasor, a Dózsa György utca déli végén a részleges vadgesztenye-sor, a Kossuth téri vadgesztenye-fasor...stb. A városi fasorok felmérése a ZIFFA készítésével párhuzamosan megtörtént, így Tamási meglehetősen jó adatállománnyal rendelkezik a zöldfelületek tekintetében

4. AZ ÖRÖKSÉGVÉDELEM

Tamási neve a magyar Tamás személynév birtoklást kifejező -i képzős származéka, jelentése tulajdonképpen: 'Tamásé'. Nevét először 1315-ben említi írott forrás, mezővárosként 1441-től szerepel, vámszedő helyként 1443-tól tűnik fel, középkori eredetű hetipiaca és országos vására viszont csak a török defterekből ismert 1565-től. A települést, várával és uradalmával együtt 1339-ben szerezték meg a Héder nemzetségből származó Kőszegi fivérek, akik családjukat birtokközpontjukról Tamásinak nevezték. A család 1444-ben kihalt, a későbbi birtokos Héderváriak és Werbőczyek már nem itt tartották rezidenciájukat, de a Héderváriaknak 1482-ben azért nemesi kúriájuk még volt a településen. A középkori mezővárosból mindössze a két legjelentősebb objektumról, a várról és a plébániatemplomról van több ismeretünk, a település kiterjedését, szerkezetét nem ismerjük. A Várhegyen, a mai kilátó helyén fekvő vár magja – talán egy egyszerű, fallal övezett torony – bizonyára létezett már a 13. században, ezt bővíthették északi irányban kővárrá a Tamási család idején. Gótikus építkezésekre utal a vár egyetlen ismert kőfaragványa is. A mai templom helyén állt középkori Szent István-plébániatemplom maradványai megélték a 18. század elejét. A hozzá épített Szűz Mária-kápolna a Tamási család temetkezőhelye volt. Ennek régészeti bizonyítéka egy a padozat alól előkerült, a család címerével díszített padlótegla is.

A várnak köszönhetően a török hódoltság 150 esztendeje alatt a település alsófokú török közigazgatási egységnek, egy ún. náhiynek volt a székhelye. Tamásira és környékére az Esterházy család már a 17. század elején jogot szerzett, amelyet azonban csak 1686 után tudott érvényesíteni. A török után megindult újratelepítést megakasztotta, hogy a Rákóczi-szabadságharc során a települést kétszer is feldúlták. Az 1710-es évektől zajló telepítés már a mai város történetének közvetlen előzménye, de a régészeti korszakok törvényi meghatározása miatt ez már nem tartozik a régészeti hatástanulmány keretébe. Az 1960-as évektől tudatos városfejlesztés eredményeként Tamási egyértelműen Tolna megye észak-nyugati térségének urbanizációs központjává vált.

Pári 1984 és 2006 között Tamási része volt. A köztársasági elnök 2003-ban hozott határozata alapján 2006. október elsejétől ismét önálló község. Ezzel csökkent Tamási területe a mai állapotra.

Védett értékek

Műemlékek

Tamásiban 4 műemlék található, a Római katolikus templom, a Rozália-kápolna, a volt Eszterházy kastély, és a cseringáti vízimlóm.

Helyi értékvédelem

A helyi védett épületek, építmények körét az értékleltár alapján, a településkép védelméről szóló, Tamási

Város Önkormányzat Képviselő-testületének 7/2018. (V.31.) önkormányzati rendelete rögzíti. Ez alapján a védett épületek az alábbiak:

Első fokozatú helyi védelemben (HV) részesült épületek			
sor	utca, házsorszám	Helyrajzi szám	funkció
1.	Adorjánpuszta	0687/89	Magtár
2.	Arany János u. 4.	295	Lakóépület
3.	Arany János u. 9.	307	Lakóépület
4.	Arany János u. 14.	301	Lakóépület
5.	Arany János u. 17.	333	Lakóépület
6.	Bezerédj u. 4.	362	Lakóépület
7.	Bezerédj u. 11.	382	Lakóépület
8.	Bezerédj u. 23.	376	Lakóépület
9.	Bocskai köz 3.	18	Lakóépület
10.	Damjanich u. 2.	510	Lakóépület
11.	Deák Ferenc u. 19.	41	Lakóépület
12.	Deák Ferenc u. 21.	40	Lakóépület
13.	Deák Ferenc u. 41.	31	Lakóépület
14.	Deák Ferenc u. 47.	291	Lakóépület
15.	Dózsa György u. 30.	763	Lakóépület
16.	Dózsa György u. 59.	936	Lakóépület
17.	Dózsa György u. 70.	657	Lakóépület
18.	Dózsa György u. 79.	961	Lakóépület
19.	Eötvös u. 2.	18	Lakóépület
20.	Eötvös u. 4.	19	Lakóépület
21.	Eötvös u. 6.	20	Lakóépület
22.	Eötvös u. 12.	23	Lakóépület
23.	Eötvös u. 20.	27	Lakóépület
24.	Eötvös u. 22.	28	Lakóépület
25.	Fő út 57.	1612	Lakóépület
26.	Fő út 63.	1615	Lakóépület
27.	Garay u. 13.	345	Lakóépület
28.	Honvéd utca	1931	Kereszt
29.	Kápolna utca	1590	Szobor
30.	Kápolna utca	1660	Keresztek
31.	Kossuth tér 3.	316	Lakóépület
32.	Kossuth tér 6.	315	Lakóépület
33.	Kossuth tér 7-8.	311/1, 312	Lakóépület
34.	Kossuth tér 9.	310/1, 310/2	Lakóépület
35.	Kossuth tér 14.	10	Lakóépület

36.	Kossuth tér 18.	4	Templom
37.	Petőfi Sándor u. 8.	788/1	Lakóépület
38.	Öreghenye	3841	Kápolna
39.	Ráczvölgy	0953	Kereszt
40.	Rákóczi u. 1.	1282	Lakóépület
41.	Rákóczi u. 5.	1278	Lakóépület
42.	Rákóczi u. 78.	1084/2	Lakóépület
43.	Szabadság út 7.	1247	Lakóépület
44.	Szabadság út 15.	857	Lakóépület
45.	Szabadság út	839	Szobor
46.	Szabadság út	839	Kereszt
47.	Szabadság út	841	Szobor
48.	Szabadság út 29.	818	Lakóépület
49.	Szabadság út 38.	59	Lakóépület
50.	Szabadság út	844	Szobor
51.	Szabadság út 46.	319	Városháza
52.	Szabadság út 48.	321	Lakóépület
53.	Széchenyi u. 27.	445	Lakóépület
54.	Szemcsepuszta	028/6	Lakóépület
55.	Szent István utca	728/2	Kereszt
56.	Temető	624	Kereszt
57.	Temető	624	Mauzóleum
58.	Új Várhegy	4547	Pince
59.	Vörösmarty utca	482	Kereszt

Régészet

A település bel- és külterületén máig összesen 128 régészeti lelőhely (terület) áll a Kötv. általános elvei alapján védelem alatt.

Ezek között kiemelten védett és fokozottan védett régészeti lelőhely nem található. A vonatkozó kormányrendelet értelmében a védetté nyilvánított régészeti lelőhelyen a hatóság örökségvédelmi engedélye szükséges – a más hatóság (örökségvédelmi szakhatóság hozzájárulásával vagy szakkérdés vizsgálata alapján kiadott) engedélyéhez nem kötött – minden, 30 cm mélységet meghaladó földmunkához, tereprendezéshez, valamint depó, feltöltés, töltés létesítéséhez és a régészeti emlék megóvási, konzerválási munkálataihoz.

5. KÖZLEKEDÉS

KÖZÚTI HÁLÓZATI KAPCSOLATOK

A hatályos OTRT a távlatban várt forgalomnagyságok figyelembevételével mind a 61-es, Dunaföldvár – Nagykanizsa, mind a 65-ös, Szekszárd – Tamási – Siófok másodrendű főutak esetén a nyomvonalak megtartását tartalmazza.

FŐBB KÖZLEKEDÉSI CSOMÓPONTOK

A város területén valamennyi közúti csomópont szintbeni. Közülük hálózati és forgalmi szempontból a főutak egymással illetve a gyűjtőutakkal alkotott kereszteződései a legfontosabbak.

A 65. sz. főút 61. számúval és a Zrínyi M. – Széchenyi I. utcákkal alkotott csomópontjai jelzőlámpás forgalomirányításúak.

Ezek a csomópontok különböző funkciójú területek határán fekszenek illetve a két főút keresztezése a városba érkező első jelentősebb csomópontot jelenti, ezért felmerülhet körforgalmú kialakításuk indokoltsága. A jelenlegi és a távlatban várható forgalmi terhelésük nem haladja meg az egy sávós körforgalmak kapacitását, a szabályozási tervben kijelölt közlekedési területen pedig a lakott területi körforgalom elfér.

BELSŐ ÚTHÁLÓZAT

A gyűjtőutak olyan belterületi utak, amelyek a terület feltárása mellett korlátozott kapcsolati funkcióval is rendelkeznek. A lakóutcákkal szemben az útkereszteződésekben forgalmi elsőbbséggel rendelkeznek.

A gyűjtőutak – a főutakkal együtt – biztosítják a forgalomcsillapított övezetek tömegközlekedéssel és egyéni járművekkel történő megközelítését. Ezen övezetek legnagyobb területe 1 km²; legnagyobb hossza, szélessége 1 km lehet. Forgalomcsillapított övezetnek a belvárost és a lakóterületeket célszerű kijelölni.

KÖZÖSSÉGI KÖZLEKEDÉS

Tamási és környéke között mind a négy irányban napi 13-20 járatpár közlekedik nagy buszokkal.

A városon belül a lakóterület nagyobbik része a buszmegállók 300 méteres sugarú körével lefedett. A gyűjtőút-hálózat fejlesztésével további területek vonhatóak be a tömegközlekedésbe.

KERÉKPÁROS KÖZLEKEDÉS

A Magyar Közút által nyilvántartottkerékpárforgalmi létesítményeket az ábra mutatja:

2017-ben elkészült Tamási város kerékpárforgalmi hálózati terve. Az anyag részletes vizsgálatok alapján és az akkor hatályos területrendezési tervek figyelembevételével az alábbi javaslatot tette:

A terv elgondolásait a megváltozott területrendezési szerkezeti tervek alapján célszerű felülvizsgálni. A forgalomcsillapított övezetek megvalósítását követően pedig a gépjármű- és kerékpárforgalom nagyságának függvényében lehet eldönteni, hogy kell-e kerékpárforgalmi létesítményt létrehozni.

FŐBB GYALOGOS KÖZLEKEDÉS

A város szerkezete úgy alakult, hogy a forgalmasabb közutak elegendő szélességűek ahhoz, hogy a gyalogos közlekedés számára megfelelő szélességű sáv álljon rendelkezésre.

Kiemelkedő jelentőségű sáv a 65-ös főút városközponti szakasza az Eötvös J. utcától a Zrínyi M. utcáig és a Zrínyi M. utca nyugati szakasza. Ezen a sávon az igazgatási, kereskedelmi, kulturális és oktatási funkciók váltakozása a korzót folyamatosan élettel tölti meg.

Távlatban speciális rendezvények tartására alkalmassá tehető a termálfürdő melletti üres terület is.

A nagyobb forgalmú főutak mellett vezető gyalogutak esetén a közlekedés biztonságának fokozása érdekében az úttest melletti berendezési sávot úgy kell kialakítani, hogy a látómezőbe ne kerüljenek a gyalogosok mozgását eltakaró berendezés tárgyak vagy farörzsek.

GÉPJÁRMŰ-ELHELYEZÉS, PARKOLÁS

A nagy járműforgalmat vonzó modern kereskedelmi stb. létesítményekhez szükséges parkolóterületet biztosították. A lakótelepeknél pedig közterületi parkolóutcák létesültek.

A lakóterület döntő hányada olyan beépítési móddal jött létre, amelyben oldalkert biztosítja a telekre való bejutást. Ezeknél a rövid idejű megállásra a közterületen mód van.

Nagy forgalmat vonzó rendezvények esetén szükség lehet a szokásosnál több parkolóhelyet biztosítani. Mivel ez a helyzet csak rövid időre áll fenn, ideiglenes intézkedéssel oldható meg például lakóutak

célforgalomra kijelölésével vagy egyirányúsítással.

6. KÖZMŰELLÁTÁS

Viziközművek

Vízellátás

A város vízellátását helyi vízmű biztosítja, melyet 2012 óta a Dunántúli Regionális Vízmű Zrt-vel (DRV) üzemeltet. Jelenleg a Zrt-n belül a Tamási Üzemeltetési Üzemvezetőség folytatja a város vízellátásának szolgáltatását.

A vezetékes ivóvíz elosztóhálózat mintegy 70 km hosszan épült ki, a vízvezeték kiépítettsége teljes körűnek tekinthető. Az ivóvízzel ellátott lakások a település lakásállományának mintegy 94-95%-át teszik ki a KSH Tájékoztatási adatbázis alapján, azaz az ellátottság megfelelőnek tekinthető ezen adatok alapján. A helyi vízbázis megfelelő, sőt jelentős tartalékai vannak, a szolgáltatott víz minősége viszont nem mondható jónak.

A DRV Zrt. a vízbiztonság érdekében 2016-ban felülvizsgálta a vízminőségi paramétereket és megállapította, hogy a hálózaton magas az ammónium tartalom. Az ammónium eltávolítása kizárólag víztisztítási technológiával lehetséges, amely nem állt rendelkezésre. A térségben megkezdett KEOP ivóvízminőség-javító program segítségével azonban megvalósult egy vízkezelési mód.

Az átmeneti időszakban a vízhálózatot üzemeltető DRV Zrt. alternatív technológia alkalmazásával gondoskodott az ellátás biztonságról. A szintén 2016-ban elkezdett nátrium-hipokloritos víztároló medencemosás és fertőtlenítés következtében a hálózati ivóvízben nitrit jelent meg. A nitrit határérték feletti koncentrációja miatt az egy éven aluli csecsemők és a várandósok részére el kellett rendelni az átmeneti ivóvízellátást, amit csak több mint egy hónap után lehetett megszüntetni.

Egyes külterületi lakóterületek ivóvíz-ellátása problémás, megoldatlan. A topográfiai okokból nehezen elérhető külterületekre az ivóvizet tartályban kiszállítással oldották meg. Ennek megoldása, a vízminőségi problémákból adódó egészségügyi kockázatok miatt is egyre sürgetőbb, így kiemelt célja a városnak az érintett ingatlanok hálózatba integrálása.

A hálózati monitoring eredményekből az látszik, hogy a hálózati víz ammónium tartalma még mindig határértéken felüli.

Szennyvízelvezetés

A város szennyvízhálózattal és szennyvíztisztítóval egyaránt rendelkezik. A közcsonna hálózat 35 km hosszú gerincvezetéke biztosítja a belterületi szennyvíz összegyűjtését és a tovább szállítását. A közcsonnával összegyűjtött szennyvizet a helyi városi szennyvíztisztító telepen kezelik.

A városi közcsonna-hálózatba be nem kapcsolt ingatlanoknál keletkező szennyvizet saját egyedi házi szennyvízgyűjtő medencékben gyűjtik. Az emésztőgödörnek a jelentős hányada a környezetvédelmi előírásoknak nem tesz eleget, nem zárt rendszerű tárolóban történik a szennyvíz elhelyezése. Emiatt a tárolt szennyvíz jelentős része a talajba szivárog, bejuthat a vízáradó rétegbe is. Ezzel szennyezi a felszín alatti vizeket, a forrástól nagy távolságokra is eljuthat.

A helyi szennyvíztelep 3175 m³/nap csőhálózaton érkező szennyvíz fogadására alkalmas kapacitása az egész város szennyvizének fogadására készült, és a telep kihasználtsági foka ettől jócskán elmarad. A telep a szippantott szennyvizet fogadását is biztosítja, a szippantott szennyvizet beszállítása az elmúlt években jelentősen növekedett.

A szennyvízcsatorna hálózat üzemeltetését és karbantartását, valamint a szennyvíztelep működtetését a vezetékes ivóvíz mellett szintén a DRV Tamási Üzemeltetési Üzemvezetőség végzi.

A város szennyvízcsatorna hálózatának bővítése 2015-ben kezdődött meg. A projekt célja az északnyugati és dél-keleti városrészek 90%-ot meghaladó rákötési arányának elérése. A fejlesztés révén 13831 folyóméter gerincvezeték épült ki (11268 fm gravitációs és 2563 fm nyomóvezeték). A meglévő tamási szennyvíztelep kapacitásából adódóan megfelelően ki tudja szolgálni az igényeket a fejlesztést követően is, a megnövekedett szennyvíz mennyiség elvezetésére a jelenlegi hálózat alkalmas. Jelen felülvizsgálat ideje alatt a hálózatra vonatkozóan további bővítési tervek vannak napirenden.

A közigazgatási területén a nem közművel összegyűjtött háztartási szennyvíz begyűjtését és elszállítását 2015-től Önkormányzattal kötött közszolgáltatási szerződés alapján a Lackó Motor Bt. (7090 Tamási, Deák Ferenc u. 15.) látja el.

Csapadékvíz elvezetés

A városban a vízvezetés jellemzően nyílt árkos rendszerű, csak a városközpontban található zárt rendszer. A csapadékvizek befogadói a Koppány-patak és a kisebb mellékágai.

2017-ben az Önkormányzat lépéseket tett a termálfürdő, a fürdő és a Koppány-patak által határolt vízgyűjtőterület csapadékvíz-elvezetésének megoldására. A termálfürdő és a Koppány-patak közötti terület tereprendezése elengedhetetlen a probléma megoldásához. A meglévő árok részben betemetésre került, ezért a csapadékvíz nem jut el a befogadóig, ezáltal növekszik a belvizes terület. Az árokrendezés után a termálfürdő területén vízhűtő torony kerül megépítésre, mely a termálvíz lehűtésére szolgál, így a hosszú ároknyomvonal kialakítására a továbbiakban nem szükséges. A Koppány magas vízállásánál a csapadékvíz befogadóba vezetése nem lehetséges, mivel a bevezetés szintjét meghaladja a Koppány vízszintje. Emiatt szükséges az átereszen csővégsappantyút elhelyezni. A csappantyú lezárt állapotában azonban meg kell oldani a csapadékvíz átemelését a Koppányba, ehhez záportározó és csapadékvíz-átemelő építésére van szükség. Zárt vízvezető rendszer szükséges, valamint egy kisebb tározó közvetlenül a töltés belső oldalán, ez biztosítja, hogy a lezúduló csapadékvíz közvetlenül a Koppányba jusson el. A jövőbeli turisztikai fejlesztésekhez elengedhetetlen, hogy a vízvezetés kérdésköre a területen megoldódjon, hiszen éves szinten több alkalommal is bekövetkezik káresemény.

Energiaellátás

A város energiaellátására a vezetékes energiahordozók közül alapvetően a villamosenergia és a földgáz áll rendelkezésre. A nem vezetékes energiahordozók közül a fatüzelés jellemző. A geotermikus rendszer kiépítését biomassza felhasználásával kombinálva egy olyan települési energia rendszer jövőképe mutatkozik meg, mely által az energiaellátás fenntartható módon valósul meg.

Tamási energiaellátását a 400 kV-os átviteli hálózat távvezetése biztosítja. A város kelet felé külterületen kapcsolódik a térségi ellátást biztosító 120 kV-os elosztó elektromos távvezeték-hálózathoz, amely a kapcsolódást követően kettéágazik egy északkeleti és délkeleti irányba. Tolna Megye Területrendezési Terve Tamásit a térségi szénhidrogén szállítóvezeték hálózat egyik jelentős elemének jelöli, hiszen északnyugati irányba Magyarkeszi felé, Értélyen át Somogy megye irányába, valamint Pincehelyen át Simontornya felé is elér.

VILLAMOS ENERGIA

A város elektromos energiaellátása a jelenlegi igényszinten megfelelően biztosított a meglévő 120/20 KV-os alállomás révén, amelyen keresztül az országos energia rendszerhez kapcsolódik, ellátási szempontból az E.ON Dél-dunántúli Áramhálózati Zrt. területe. Elmondható, hogy a szolgáltató a város területén, a középfeszültségű vezetékrendszeren is fejlesztéseket hajt és hajtott végre és egységes feszültség szintet alakított ki. A mindeddig tervezési fázisban tartó napelemes kiserőművek létesítésével összefüggésben kidolgozásra kell kerülnön a város komplex villamos energia fejlesztési koncepciója, mely során az E.ON Zrt. beruházásában lesz lehetőség az új létesítmények hálózatra kapcsolásának kidolgozására. Ezek a kiserőművek biztosíthatják a rendszer decentralizált jellegét, tehát a megújuló energiaforrások kombinációja nagyobb biztonságot tud nyújtani, esetlegesen kieső mennyiség esetén is ellátás oldalon, emellett csökkenti a levegőbe kerülő emissziót.

A GEOTERMIKUS KÖZMŰRENDSZER

Az önkormányzati intézmények energiaellátása vezetékes energiahordozók hasznosításával jelenleg megoldott. A villamos energiaellátással az intézmények világítási és technológiai igényeit elégítik ki, a termikus célú energia ellátásuk pedig földgáz hasznosításával biztosított. Az energiahatékonyság javítására, energiafogyasztást csökkentő beruházások, homlokzati szigetelések, hőveszteséget csökkentő nyílászáró cserék, épületgépészeti felújítások történtek. Tamásiban 2015-ben építették ki a termálvizes fűtési rendszert, amely 47 C° hőmérsékletű vízzel látja el a város közintézményeit. A geotermikus forrás 16 ezer GJ földgázból nyert energiát vált ki, amely a szükséges energiamennyiség 70 százaléka. A

fennmaradó mintegy 7000 GJ energiaigényt 2018-ban biomassza alapú energiával egészítették ki, így a középületek teljes fűtési energiaigénye biztosítható megújuló energiával. Az Önkormányzat 1,3 MW teljesítményű, faaprítékos pellet kazánt állított üzembe a Terület- és Településfejlesztési Operatív Program (TOP) támogatásával.

FÖLDGÁZELLÁTÁS, TÁVHŐSZOLGÁLTATÁS

Az utóbbi évek nagy volumenű energetikai fejlesztések következtében a fogyasztók termikus célú ellátása vezetékes energiahordozókkal (földgáz) csak a lakásállomány kicsiny részében biztosított. A gáz az E.ON Dél-Dunántúli Gázhálózat Zrt. nagyközep nyomású vezetékrendszerén érkezik a városba. A közüzemű gázellátás lehetősége szinte minden belterületi ingatlanon biztosított. A gázellátó hálózat műszaki állapota jó, üzeme megbízható, a jelentkező rendeltetésszerű igények kielégítésére maradéktalanul képes.

A település belterületén 168,3 km földgázelosztó hálózat üzemel, amely biztosítja az ingatlanok nagy részének fűtését. A gázhálózat kiépítettségének eredményeként az utóbbi évek adatai alapján mintegy 1500 lakás, a lakásállomány kevesebb, mint fele vette igénybe a földgázellátást. A gázellátással rendelkező lakások közül a gázt fűtési célra egyre kisebb arányban hasznosítják.

EGYÉB

A földgázhálózatra nem csatlakozó ingatlanokban a termikus célú energiaigényt nem vezetékes energiahordozó (jellemzően szén, fa) hasznosításával elégítik ki. A hagyományos energiahordozók hasznosítása jelentős környezetterhelést okoz, különösen a környezeti levegőre nézve. Ahol a termikus energiaellátás nem vezetékes energiahordozóval történik, ott a használati melegvíz előállítását jellemzően villamosenergiával megoldott. Főzési célra vagy villamosenergia vagy a szintén nem vezetékes PB gáz használata a jellemző.

KÖZVILÁGÍTÁS

Tamásiban a közvilágítás korszerűsítése projekt keretében 1445 db lámpatest került lecserélésre korszerű LED technológiával működőre a Signify Hungary Kft. által egy GINOP-2.2.1-15-2017-00095 projekt keretein belül. A kiépült rendszer vezérelhető a „CityTouch” felületen keresztül. A CityTouch-ban mérni lehet az energiafelhasználást Wattban és CO₂-ban is, a világítás erősségét, továbbá a világítási időszakot lehet beállítani. Ezzel a megoldással akár 30%-kal is csökkenthető az áramfogyasztás.

A közvilágítás feladatellátását az E.ON Hungária Zrt. látja el. A feladat ellátása során a település közigazgatási területén található köz- és térvilágítási berendezések üzemeltetéséért és karbantartásáért felel a cég. A településen bővítési munkálatokat javasolunk, az „okos vezérlést” pedig javasoljuk a bővítés területén is megvalósítani, hiszen ezáltal egy rendszer szintű vezérlés működtethető, a meghibásodások gyorsabb kezelése is megvalósulhatna, mely mindeddig megoldatlan volt. Tamásiban a városszéli lakott zártkertek területe kihelyezett lámpatestek tekintetében hiányos, ezen területek közvilágítási rendszerbe történő integrálása fontos megoldandó feladat.

A fényszennyezés egészségügyi, közlekedésbiztonsági, ökológiai és tájvédelmi szempontból is ártalmas, egyre növekvő problémát jelent a természeti környezetre, de egyben az emberi egészségre is. Egyre több nemzetközi felmérés igazolja, hogy a hideg fehér világítások növelik egyes megbetegedések kockázatát a korábbi narancsos fényű nátriumlámpás rendszerekhez képest. A fényszennyezés csökkentését a természet védelme és az egészséges környezet kialakításának érdekében javasoljuk. A településen lehetőség van olyan közvilágítást tervezni és a pályázati lehetőségeket kihasználva kiépíteni, amely jelentősen csökkenti a fényszennyezés hatásait úgy, hogy közben a berendezés teljesíti a feladatát. Ezen kívül, a korábbi világítási rendszerhez képest számottevő energia-megtakarítás is elérhető. Ma már van arra lehetőség, hogy a lámpatestek fénye a szabványos kereteken belül szabályozható legyen, így közvetlenül az égbolt irányába nem világítanak lámpatestek. Ennek köszönhetően javul az égbolt láthatósága, és a környékbeli falvakból is szebb látványt nyújt az éjszakai órákban az égbolt. A hideg fehér világításokkal és a jelentős kék tartalmú LED világítással ellentétben a borostyán-sárga LED-ek számítanak a legjobb választásnak környezeti, egészségügyi és energiahatékonysági szempontból is.

Megújuló energiaforrások

Napenergia

Hazánkban a legegyszerűbben kiaknázható energiaforrás a napenergia, két formája ismert. A passzív hasznosítás olyan építészeti megoldásokat jelent, melyek révén az épületszerkezet alkalmassá válik a napenergia begyűjtésére és tárolására. Népszerűbb hasznosítási forma az aktív, mely a napkollektoros és napelemes megoldásokat jelenti. A besugárzott napenergia mennyisége hazánkban évi ~1200 kWh/m² körül mozog. A napkollektorok gőzös és folyadékös változatúak lehetnek. Mindkettő típus inkább csak szezonálisan (átmeneti időszakban) hasznosítható jól fűtésre és melegvíz termelésre. Előnye, hogy háztartási léptékben megvalósítható. Hátránya, hogy télen nem tud érvényesülni, valamint kell hozzá kiegészítésként hőtároló tartály. Ha fűtésre is akarjuk használni, akkor mindenképp megoldandó feladat a tárolás. A nyári időszakban jellemzően képes annyi meleg vizet termelni, hogy telepítése nagyobb léptékben is javasolt (teljes tömbházat, illetve közintézményt ellátó rendszer). A napelemes rendszerek telepítése is javasolt háztartási szinten, már meglévő infrastruktúrához közvetlenül kapcsolható. Figyelemmel kell lenni az árnyékoló hatások kerülésére, illetve a telepítés során figyelemmel kell lenni a nap járására a jó pozicionáláshoz (pl. nappályadiagram segítségével).

Tamási területén 2000–2100 a napos órák száma, amelynek hasznosíthatóságát célszerű igénybe venni. Hasznosítás lehetősége napkollektorokkal termikus célú energiaellátásra, naperőművel, napelemmel villamosenergia termelésre biztosított, de a hasznosításhoz szükséges beruházás megtérülését gyorsan nem lehet várni.

A vizsgálatok szerint a napenergia hasznosítása helyi jelentőséggel, intézményi szinten és házi hasznosítással alkalmazásuk egyre növekszik. Nyilvántartás nem áll rendelkezésre az elhelyezett napkollektorokról, napelemekről. Az intézményeknél törekedni kell a minél magasabb fokú napenergia hasznosításra. A tamási önkormányzati intézmények közül az Óvoda épületen 5 kW teljesítményű napelem rendszer került kiépítésre a 2014. évi felújítás során.

A napenergia erőművi hasznosítása a településrendezési terv felülvizsgálata során három esetben is felmerült. A helyi építési szabályzatban szükséges biztosítani a létesítés feltételeit. A megvalósítás tervezett helyszíne a külterület északi részén található 0247/4 hrsz. jelenleg általános mezőgazdasági övezet, ahol biztosítani kell a megfelelő övezeti átminősítést. A hasznosítatlan tervezési helyszínen nem okozna zavaró hatást zajvédelmi szempontból, segítségével a helyi energiamix pozitív irányba tudna változni.

Szélenergia

Tamási és térsége a széleenergiát viszonylag kedvezően hasznosítható területen fekszik, a hasznosítási lehetősége adott. Szélerőmű létesítési szándékot azonban a település számára meghatározóbb szempontok alá kell vetni. A szélerőmű telepítése a település arculatát, településképet nem ronthatja. Szélerőmű telepítése jelen módosítás során nem tervezett.

Környezeti hő - Hőszivattyúk

Kedvező megoldás lehet a környezeti hő hasznosítása, mely alatt a felszín közeli geotermikus, hidrotermikus, és légtermikus energia felhasználását értjük. Hazánkban viszont csak a mélységi geotermikus energia hasznosítása jellemző. A hőszivattyúknak többféle energiaforrása lehet. A legegyszerűbb és legolcsóbb megoldás a levegő–víz hőszivattyú alkalmazása, ennek viszont a nem állandó külső levegő hőmérséklet miatt az üzemeltetési költsége magasabb lehet.

Egyenletesebb hőkinyerést biztosítanak a föld–víz hőszivattyúk, azonban itt a berendezés mellé talajszondákat, illetve talajkollektorokat kell fektetni. Ezek beruházási költsége a nagy földmunka miatt igen magas is lehet. A harmadik típus a víz–víz hőszivattyú, melyhez a legjobb, ha a közelben kiaknázható termálkutak vannak. Mindezek figyelembevételével meg lehet találni leggazdaságosabb megoldást, amivel a leoptimalisabban lehet csökkenteni az intézmények energiafelhasználást.

Lehetőség van azonban a berendezés elektromos energia igényéhez illesztett napelemekkel együtt történő telepítésre (ami többlet beruházási költséget jelent), akkor megfelelő vezetékes energiafelhasználás csökkenés érhető el.

Biomassza

A biomassza hasznosítása jelenleg hazánkban a megújulók között a legnagyobb arányt képviseli. Származhat erdőkből, energiaültetvényekről, ide tartozik a bioüzemanyagok hasznosítása, valamint a biogáz előállítása is. Ezek közül az erdőkből származó a legnépszerűbb, vagyis a tűzifa felhasználása. Ezen rendszerek kiépítése az előzőekhez képest a legolcsóbb megoldás. A tüzelőanyag beszerzése, tárolása, illetve felhasználásra előkészítése lehet az, ami többletköltséget, illetve több ember alkalmazását jelentheti. A napi és heti hőigényekhez való pontos teljesítmény illesztése már különböző elektronikai berendezésekkel megoldható, igaz ezek beruházási

oldalon némi többletköltséget jelentenek. Fontos lenne települési szinten is nagyobb szerepet szánni a szerves hulladékok (mező-, és erdőgazdálkodási, illetve egyéb eredetű) energetikai hasznosításának. Felhasználása nemcsak hulladékgazdálkodási szempontból előnyös, hanem sokrétű hasznosíthatósága miatt is.

Hírközlés

Tamási város **vezetékes hírközlési szolgáltatás** szempontjából a 74. sz. Szekszárd primer körzetbe tartozik, melynek telefon hálózata a **Magyar Telekom Nyrt.** (1013. Krisztina krt. 55.) tulajdona. A településen vezetékes beszédcélú és szélessávú szolgáltatást nyújtanak. Műholdas TV szolgáltatással, ill. mobil lefedettséggel is rendelkeznek. A hálózatban jelenleg 1579 áramkör üzemel, ebből 263 SAT TV.

A településen rézkábeles lefedő hálózat üzemel. A *Tamási hírközlés* c. rajzon kék körrel jelölt telefonközpont – mely a szekszárdi központ kihelyezett fokozata – a Kossuth téren helyezkedik el. A várost ellátó hálózat nagyelosztós rendszerű. A törzshálózat nagyrészt alépítménybe húzott, kisebb része közvetlenül földbe fektetett kábelekből áll. A föld feletti hálózat Telekom tulajdonú oszlopokra van függesztve. A közigazgatási területen áthaladó optikai kábelek nyomvonalát sárga vonallancok jelölik. A közeljövőre vonatkozó fejlesztési tervük nincs. A szélessávú fejlesztési pályázatot a területen nem a Magyar Telekom nyerte.

Az adatokat a *Magyar Telekom Nyrt, Szolgáltatás üzemeltetési igazgatóság, Passzív hálózat fejlesztési és üzemeltetési osztály Dél-Nyugat* (7632. Pécs, Aidinger János u. 45.) részéről Babocsán Jácint szolgáltatta. A város másik vezetékes hírközlési szolgáltatója a **Tarr Kft** (7100. Szekszárd, Táncsics Mihály u. 2.). Légekábeles hálózatán – mely az E.ON Dél-dunántúli Áramhálózati Zrt oszlopaira van függesztve – telefon, kábel-TV és internet szolgáltatás vehető igénybe. A hálózat a Telekoménál kisebb kiterjedésű.

Vezeték nélküli hírközlési szolgáltatást az alábbi szolgáltatók biztosítanak Tamásiban:

Magyar Telekom Nyrt.

Mobiltelefon és mobil internet szolgáltatásaikat az alábbi telephelyeikről (bázisállomásaikról) biztosítják. A telephelyekhez nem tartozik mikrohullámú összeköttetés, a már megszüntetett nyomvonal védelmére magassági korlátozást nem jegyeztettek be.

A település területén „tervezett” státuszú telephelyük jelenleg nincs.

A folyamatos rádiós hálózatfejlesztés következtében a tervezett telephelyeket illetően csak rövid távú (néhány hónapos) időszakokra vonatkozóan tudnak nyilatkozni. Kéri, hogy a 14/2013. (IX.25.) NMHH rendelet (az elektronikus hírközlési építmények elhelyezéséről és az elektronikus hírközlési építményekkel kapcsolatos hatósági eljárásokról) 24. szakaszának (Az elektronikus hírközlési építmények elhelyezésének települési szakági tervezésre vonatkozó szabályai) a 26. § (6). bekezdéséhez igazodva, a településrendezési terv ne legyen akadálya, ne lehetetlenítse el a későbbiekben egy itt fel nem sorolt, új telephely létesítését! Kéri, hogy a mobil távközlési szolgáltatás kiesését jelentő, kényszerű telephely megszüntetés következtében szükségessé váló alternatív telephely igényt a mindenkori településrendezési szabályozás egyedi elbírálású esetként kezelje és szabályozza.

Telenor Magyarország Zrt

Mobiltelefon és mobil internet szolgáltatásaikat az alábbi telephelyeikről (bázisállomásaikról) biztosítják.

Vodafone Magyarország Mobil Távközlési Zrt

Mobiltelefon és mobil internet szolgáltatásaikat az alábbi telephelyükről (bázisállomásukról) biztosítják. Mindhárom hazai szolgáltató – honlapja szerint – 4G mobiltelefon, és internet szolgáltatást tud biztosítani Tamási területén. Fejlesztést egyik szolgáltató sem tervez a közeljövőben, de ennek lehetőségét kéri biztosítani, a 14/2013.(IX.25.) NMHH rendelet 26.§(6). bekezdéséhez igazodva.

Jelenlegi telephelyeik (bázisállomásaik) a Tamási – hírközlés c. rajzon 1-1 háromszöggel vannak jelölve. Tamási város területén az **Antenna Hungária Zrt** (1119. Budapest, Petzvál József u. 31-39.) TV átjátszó állomást üzemeltet, melynek koordinátái: EO V X: 142853, EO V Y: 592789. Az antenna körüli 100 m sugarú kör területén belül 10 m-es (magassági) építési korlátozás van.

7. KÖRNYEZETVÉDELEM

A településfejlesztési koncepcióról, az integrált településfejlesztési stratégiáról és a településrendezési

eszközökről, valamint egyes településrendezés sajátos jogintézményekről szóló 314/2012. (XI. 8.) Korm. rendelet, valamint az egyes tervek, illetve programok környezeti vizsgálatáról szóló 2/2005. (I. 11.) Korm. rendelet szerint „a település egészére készülő településszerkezeti terv, helyi építési szabályzat és szabályozási terv” esetén környezeti értékelést kell végezni a várható jelentős hatások ellenőrzése érdekében. Az elkészült környezeti értékelés önálló dokumentumként csatolásra került, mely a település részletes környezeti szempontú értékelését tartalmazza.

7.1. KÖRNYEZETVÉDELEM ÉS TELEPÜLÉSI KÖRNYEZET

Elsődlegesen a 1995. évi LIII. törvény – a környezet védelmének általános szabályairól – előírásait vettük alapul, illetve az adott környezeti elemekre vonatkozó hatályos szakági rendeleteket, melyeket a csatolt környezeti értékelésben részletesen ismertettünk. Ezen felül a város településszerkezeti adottságait a 1997. évi LXXVIII. törvény – az épített környezet alakításáról és védelméről – szempontjainak figyelembevételével is vizsgáltuk.

Tamási város Tolna megye tamási központú járásának székhelytelepülése. A város elkötelezett a gazdaság sokrétű, „több lábbon álló” jellegű fejlesztése mellett. Mindez a meglévő adottságok nagyobb kihasználtságát és újabb elemek erősítését is jelenti. A helyi erőforrások okán a turizmus a húzóágazat ma is, azonban erre alapozottan a városvezetés célja egy olyan komplex turisztikai szolgáltatás kínálása, amely nem merül ki a gyógyfürdő igénybevételében. A lovasturizmus, a vadászturizmus, illetve a horgászat és a gasztronómia erősítésével még nagyobb gazdasági értéktermelés érhető el. A terciér szektoron kívül a másik két hagyományos gazdasági szektor sem hanyagolható el.

A város jellemzően környezeti meghatározottságú, természetközeli gazdálkodást folytató területen található, a mezőgazdaság a jövőben is megtartandó ágazat, melyet szükséges lenne kombinálni a hozzá kapcsolódó feldolgozóiparral. Az ipar ma nem kiemelkedő, ennek fejlesztésére ipari park létesítése van tervben. Megtalálhatók továbbá barnamezős területek, melyek hasznosításának újragondolása is cél kell, hogy legyen.

A települési környezet minőségét a későbbiekben bemutatott talaj-, víz-, levegőtisztaság-védelem, valamint a jelentős hatások (zajterhelés, hulladékok) elleni korszerű védelem és a koordinált érdekei együttesen határozzák meg.

7.1.1. Talajvédelem

A termőföld védelméről szóló 2007. évi CXXIX. törvény vonatkozik a talajok védelmére. Tamási területe a Kelet-Külső-Somogy kistájhoz tartozik. A város központi részén folyik keresztül a Koppány-patak. A dombosság enyhén hullámos felszínű, széles és viszonylag egyenes dombhátakkal rendelkező terület, melyet számos észak-déli irányú patak völgy tagolnak. A táj egy markáns nyugat-keleti irányú törésvonallal, a Nagy-Koppány völgyével oszlik ketté. A táj markáns szintkülönbségét mutatja, hogy a Nagy-Koppány völgyének legmélyebb része Tamásinál +106 mBf tengerszint feletti magasságú, míg a város déli részén a Kis-Likas-hegy eléri a +247 mBf tengerszint feletti magasságot is. A felszíni kőzet megfelelő mésztartalmú lösz, melyeken kiváló termőképességű termőföldek alakultak ki. Tamási területén az átlagos aranykorona érték ennek megfelelően magas, 28 körüli. A patak völgyeket öntéstalajú, vizenyős lápok, illetve galériaerdők kísérik. Tamásitól délre húzódó dombokon szőlőhegyek találhatóak. A mezőgazdasági művelés számára megtartandó térségek érdekében a „kiváló termőhelyi adottságú szántóterületeket” és a „jó termőhelyi adottságú szántóterületeket” a területrendezési tervek határolják le. A vizek mezőgazdasági eredetű nitrát szennyezéssel szembeni védelméről szóló 27/2006. (II. 7.) Korm. rendelet szerint Tamási nitrátérzékeny település, így be kell tartani a vizek mezőgazdasági eredetű nitrát szennyezésével szembeni védelméhez szükséges cselekvési program részletes szabályairól szóló, valamint az adatszolgáltatás és nyilvántartás rendjéről szóló 59/2008. (IV. 29.) FVM rendelet szerint a „helyes mezőgazdasági gyakorlat” szabályait. Tamási területén a Magyar Bányászati és Földtani Szolgálat Országos Felszínmozgás Katasztere szerint felszínmozgással érintett terület található. A felszínmozgás-veszélyes területeknek minősülő részek – mérnökgeológiai szakvélemény szerint - a Koppány-pataktól délre fekvő városrész +110 mBf területei, továbbá minden 3 m-nél magasabb megtámasztás nélküli szabad kőzetfal lábvonaltól, illetve part élétől mérve a partfal magasság kétszeres területsávján belül fekvő terület.

7.1.2. Felszíni és felszín alatti vizek védelme

Az Országos Területrendezési Tervvel összefüggésben a 9/2019. (VI. 14.) MvM rendelet a területrendezési tervek készítésének és alkalmazásának kiegészítő szabályozásáról vízminőség-védelmi terület övezetét jelölte ki az északi külterületen. A felszín alatti víz állapota szempontjából érzékeny területeken levő települések besorolásáról szóló 27/2004. (XII.25.) KvVM rendelet alapján Tamási érzékeny területen helyezkedik el.

A felszín alatti víz állapota szempontjából érzékeny területeken az alábbi előírások betartását szükséges szem előtt tartani:

- a felszíni vizek pótlása felszín alatti vízből vízgyűjtő-gazdálkodási tervben foglaltak szerint történhet;
- akkor végezhető olyan tevékenység, amelynek következtében a fedőréteg eltávolítása révén felszínre kerül a felszín alatti víz, ha biztosított a 219/2004. (VII. 21.) Kormányrendelet 9.§ (1) bekezdés és a 10.§ (1) bekezdés szerinti előírások teljesülése.

Szennyező anyagok felszín alatti vízbe történő bevezetésének megelőzésére vagy korlátozására, a felszín alatti vizek jó minőségi állapotának biztosítása érdekében tevékenység,

- végzése során szennyező anyag, illetve lebomlása esetén ilyen anyagok keletkezéséhez vezető anyagok használata, illetve elhelyezése csak környezetvédelmi megelőző intézkedéssel, és – az engedélyezhető közvetlen bevezetések kivételével – műszaki védelemmel folytatható;
- a felszín alatti víz, földtani közeg (B) szennyezettségi határértéknél kedvezőbb állapotának lehetőség szerinti megőrzésével végezhető
- nem eredményezhet kedvezőtlenebb állapotot, mint amit a felszín alatti víz, a földtani közeg (B) szennyezettségi határértéke vagy az annál magasabb (Ab) bizonyított háttér-koncentráció, továbbá az (E) egyedi szennyezettségi határérték, illetve kármentesítés esetében a (D) kármentesítési célállapot határérték jellemez, kivéve a (3) és (4) bekezdésekben foglalt esetet;
- nem eredményezheti a víztest jó kémiai állapotának romlását, valamint a szennyezőanyag koncentrációk jelentős és tartós emelkedését;
- részeként végzett bevezetést, elhelyezést csak engedéllyel lehet folytatni.

A térség vízhálózatát kisebb patakok jellemzik, melyeket a Nagy-Koppány gyűjt össze, és vezeti Regöly külterületén a Kaposba. Tamási külterületén a vízfolyásokon számos mesterségesen felduzzasztott kisebb-nagyobb halastó található, főként a Gonozdi-patakon, a Szentmártoni patakon és a Cseringáti-patakon. A Regöly külterületén található Nagy-Koppány vizén felduzzasztott Pacsmagi-tórendszer északi nyúlványa Tamási külterületét is érinti.

A közüzemi ivóvízellátást és szennyvíz-elvezetést a Dunántúli Regionális Vízmű Zrt. Tamási Üzemeltetési Üzemvezetőség szolgáltatja. A vízbázis a Vízügyi és Környezetvédelmi Központi Igazgatóság besorolása alapján sérülékeny ivóvízbázisok közé tartozik. Egyes déli külterületi övezetekben még nincs meg a rákötés. Az ivóvízminőség súlyos problémáira számos intézkedés irányult a korábbi években, az elért eredmények beszédesek, azonban a szennyezés maradéktalan megszüntetése még nem valósult meg.

7.1.3. Levegőtisztaság és védelme

Tamási a 4/2002. (X.7.) KvVM rendelet kategorizálása alapján az ország olyan egyéb területei között szerepel, amely nem tartozik légszennyezettségi agglomerációba. A közlekedésből származó levegőszennyezés a várost átszelő 65. sz. főút mentén okoz leginkább problémát, jelentősebb forgalma a kereskedelmi célzatú szállításból fakad.

Tamásiban összesen 31 bejelentett légszennyező telephely működik, melyek közül a Signify Hungary Kft. világtástechnikai berendezéseket gyártó üzem, valamint a veszélyes hulladék tárolás létesítményei mondhatók jelentős terhelőnek. A légszennyező telephelyek elhelyezkedésük szempontjából a város központjába koncentrálnak.

A fűtésből származó levegőszennyezés fajlagosan alacsony, mivel a városban a háztartások és az intézmények hőenergia szükségletüket jellemzően a vezetékes hálózatról fedezik.

Légszennyezettség szempontjából ökológiailag sérülékeny területnek Tamásiban (ahol szigorúbb légszennyezettségi határértékek betartása indokolt) az ökológiai hálózat övezete és a Natura 2000

területek tekinthetők.

Jelentősebb bűz kibocsátó forrásként (diffúz) a területen található szennyvíztisztító telepet szükséges megjelölni, valamint a külterületi állattartó telepeket.

7.1.4. Zaj és rezgésvédelem

Tamási nem tartozik kiemelten zajterhelt települések közé. A városban a közlekedés, az átmenő forgalom okoz elsősorban problémát. Zaj-, és rezgésvédelmi szempontból a közúti forgalmat szükséges kiemelni, hiszen a város belterületén halad keresztül 65. sz. főút vonal. Az ipari létesítmények, mint zajforrások ott okoznak zajvédelmi problémát elsősorban, ahol a telephelyek a lakott területek közelében létesültek.

7.1.5. Sugárzás elleni védelem

Tamásihoz legközelebb eső sugárzásvédelmi szempontból jelentős létesítmény a Paksi Atomerőmű, mely a településtől légvonalban kb. 45 km távolságban található. A 246/2011. (XI.24.) Korm. rendelet – a nukleáris létesítmény és a radioaktív hulladék-tároló biztonsági övezetéről – előírásai alapján a 30 km-es körzetben létesítésre kerülő veszélyes létesítmények és tevékenységek engedélyezése során (amelyek vonatkozásában védőtávolság kijelölése előírt) az eljárás megindításáról tájékoztatja a biztonsági övezetet kijelölő szervet, valamint a nukleáris létesítmény és a radioaktív hulladék-tároló engedélyesét.

Tekintettel a létesítmény viszonylagos közelségére, a katasztrófák elleni védekezés egyes szabályairól szóló 62/2011. (XII.29.) BM rendelet módosításáról szóló 61/2012. (XII.11.) BM rendelet 1. számú melléklet értelmében a város II-es katasztrófavédelmi osztályba sorolt. A katasztrófavédelmi szempontból II. veszélyességi osztályba sorolt településeken a 234/2011. (XI.10.) Korm. rendelet 2. sz. melléklete szerint az elégséges védelmi szint meglétéhez az alábbiak szükségesek:

- „Riasztás: a lakosság riasztása és veszélyhelyzeti tájékoztatása feltételeinek biztosítása
- Lakosságvédelmi módszer: a kockázatbecslésben megállapítottaknak megfelelően, elsősorban elzárkózás
- Felkészítés: a lakosság évente történő aktív tájékoztatása, a lakosság passzív tájékoztatása nyomtatott és elektronikusan elérhető információs anyagok biztosításával, a lakosság felkészítése a riasztás módszerének és jelének felismerésére, valamint az annak megfelelő magatartási szabályokra
- Védekezés: különleges felszerelések és kiképzett szakértők (önkéntes mentőszervezetek) bevonásának tervezése és begyakoroltatása, a kockázatbecslésnek megfelelően a polgári védelmi szervezetek megalakítása, a karitatív és más önkéntes, humanitárius feladatot ellátó szervek bevonásának tervezése és begyakoroltatása
- Induló katasztrófavédelmi készlet: teljes induló katasztrófavédelmi készlet megléte”

A településen 6 db légvédelmi riasztó eszköz működik.

7.1.6. Hulladékkezelés

Az Önkormányzat 2017. december 20-án, a települési szilárd hulladék gyűjtésére, szállítására és ártalmatlanító helyre történő elhelyezésére irányuló közszolgáltatási szerződést kötött a VERTIKÁL-Alisca Terra Konzorciummal. A heti egy vagy két alkalommal történő házhoz kimenő elszállítás során a szilárd, a zöldhulladék, a vegyes hulladék, valamint az elkülönítetten gyűjtött hulladék kerül elszállításra. Lomhulladék elszállítása évente két alkalommal, április és november hónapokban történik. A társasházak övezetekben gyűjtőszigetes szelektív hulladékgyűjtés működik.

A Vertikál Nonprofit Zrt. a városban keletkező hulladékot az általa üzemeltetett helyi hulladékudvarba szállítja, a háztartásokban keletkező nem veszélyes, és veszélyes hulladék átvételét végzi, ezzel megvalósul a szelektív gyűjtés és kezelés.

A településen állati hulladékgyűjtőhely nem található, a helyben keletkező állati hulladék elszállítását az ATEV Fehérjefeldolgozó Zrt. végzi.

7.1.7. Vizuális környezetterhelés

Az Országos Területrendezési Terv állásfoglalása alapján az ökológiai hálózat övezete érinti a külterület keleti és nyugati részét (ökológiai folyosó), kiegészülve a Vadasparktól délre, Pári községtől keletre fekvő, nagy összefüggő területet alkotó magterülettel. Kiváló és jó termőhelyi adottságú szántóterületek is

megtalálhatók (előbbi kisebb kiterjedésben, a külterület nyugati részén, utóbbi szintén a külterületen, annak északi, észak-nyugati részén, nagyobb kiterjedésű foltokban). Erdőterület is mozaikosan jelenik meg lefedve a magterületeket, a déli peremvidéken. Térségi jelentőségű tájképvédelmi terület is fellelhető, szintén az ökológiai hálózat övezetének környezetében.

7.1.8. Árvízvédelem

A Közép-dunántúli Vízügyi Igazgatóság tájékoztatása szerint Tamási közigazgatási területe a települések ár- és belvíz veszélyeztetettségi alapon történő besorolásáról szóló 18/2003. (XII.9.) KvVM-BM együttes rendelet alapján belvízzel nem veszélyeztetett település. A nagyvízi meder, a parti sáv, a vízjárta és a fakadó vizek által veszélyeztetett területek használatáról, hasznosításáról, valamint a folyók esetében a nagyvízi mederkezelési terv készítésének rendjére és tartalmára vonatkozó szabályokról szóló 83/2014. (III.14.) Korm.rendeletben felsorolt folyószakaszokhoz rendelt nagyvízi mederrel nem érintett.

A városban a nagy mennyiségben lehullott csapadék, illetve a hirtelen elolvadó hó hatására következhet be helyi vízkár, ilyenkor a csatornarendszer szűk keresztmetszete okozhat csapadékvíz-elvezetési problémákat. Egyes településrészekben, a csatornákkal nem rendelkező lakóterületeken közegészségügyi problémát jelenthetnek a szennyvíztároló aknák kiöntése, és a házak körüli területek szennyvízzel való elöntése.

8. KORLÁTOZÓ ELEMELK, VÉDŐTERÜLETEK ÉS VÉDŐSÁVOK

Tamásiban a vízfolyások és tavak valamint az örökségvédelmi, táj- és természetvédelmi elemek, utak, vasutak, közművek és védőterületeik jelennek meg korlátozó elemként. Ezek elhelyezkedését az alábbi térkép mutatja be.

A településrendezési tervek jelöli a védelmi és korlátozó elemeket, a terv léptékének megfelelően, melyek az alábbiak:

- vízgazdálkodási területek
- vasútterület, és védőtávolsága
- nemzeti ökológiai hálózat - magterület
- nemzeti ökológiai hálózat – ökológiai folyosó
- Pacsmagi tavak TT
- tájképvédelmi övezet
- Natura 2000 határa
- földvárak
- bányatelek
- omlásveszélyes területek
- főút és védőtávolsága
- 120 KV elektromos vezeték és védőtávolsága
- térségi jelentőségű szénhidrogén vezeték
- nyilvántartott régészeti lelőhely
- telek be nem építhető része
- beültetési kötelezettség
- műemléki környezet
- műemlék telke
- helyi építészeti érték

VÁLTOZÁSOK (BEAVATKOZÁSOK ÉS ÜTEMEZÉSEK)

Tamási város 2005. évben elfogadott településrendezési eszközeinek felülvizsgálata időszerűvé vált, bár az évek során szükségessé váló pontosítások módosításokkal átvezetésre kerültek, a 2012 után megváltozott (napjainkig változó) jogszabályi környezet és az építésügyben zajló folyamatok, a szereplők elvárásai, és szándékai napjainkra jelentősen megváltoztak. Előzményként a jogszabályi elvárásoknak megfelelően 2018 év közepére elkészült a településképi arculati kézikönyv, és a településképi rendelet, majd 2018 év végére Tamási város Önkormányzat a településfejlesztési koncepcióban foglaltak megerősítése mellett, elkészítette az integrált településfejlesztési stratégiáját. A folyamat utolsó állomásaként újulnak meg a településrendezési eszközök.

A több, mint 60 módosító indítványt részletesen bemutató fejezet ellenére a változásokról elmondható, hogy alapvetően, néhány elem kivételével nem változtatják meg a település kialakult, és hatályos tervekben rögzített tervezett szerkezetét, de számtalan helyen pontosítják azt. A jelentősebb változások az alábbiak:

- a lakóterületek vonatkozásában:
 - a hatályos településrendezési tervekben kijelölt lakóterületek tagozódása továbbra is megfelelő, a kijelölt területeken belül jelentős beépíthető területek állnak még rendelkezésre, ezek növelése nem indokolt.
 - egy helyen tervezett jelentősebb méretű új lakóterület kijelölése. A belterület keleti felén jelenleg mezőgazdasági hasznosítású részen kerül kijelölésre egy új lakóterület.
- a gazdasági területek vonatkozásában:
 - kisebb telephelyek kialakítására a már e célra kijelölt területeken vannak még beépítetlen területek.
 - a település belterületének északi részén a már meglévő iparterület kerül bővítésre, annak érdekében, hogy a terület nagysága elegendő legyen pályázati célok megvalósításához is.
- a közlekedési és közműelhelyezési területek vonatkozásában:
 - továbbiakban az észak-déli és a kelet-nyugat irányú elkerülő utak törlésre kerülnek.
- a zöldterületek vonatkozásában:
 - néhány helyen változik a méretük, van ahol megszűnik, de lényegesen nagyobb számban kerülnek kijelölésre új zöldterületek.
- az erdőterületek vonatkozásában:
 - az erdőterületek lehatárolása, és rendeltetése az érintett államigazgatási szerv adatszolgáltatása alapján pontosodik.
- a mezőgazdasági területek vonatkozásában:
 - az erdőterületek lehatárolásának pontosításával a mezőgazdasági területek is pontosodnak.
 - északon tervezett új ipari gazdasági terület mezőgazdasági területen kerül kijelölésre.
- a beépítésre nem szánt különleges területek vonatkozásában:
 - megújuló energiaforrások hasznosítására szolgáló területek kerülnek kijelölésre Kecsege pusztán és a belterülettől északra.

Előzőeken túlmenően az államigazgatási szervek adatszolgáltatása alapján pontosodnak a természetvédelmi határok, az erdőterületek, az épített örökség elemei, és a régészeti lelőhelyek, kijelölésre kerülnek a természetközeli területek.

TERÜLETI MÉRLEG

TERÜLETHASZNÁLAT	TERÜLET (ha)	Arány (%)
BEÉPÍTÉSRE NEM SZÁNT TERÜLETEK		
Erdők (gazdasági, védelmi, közjóléti)	2237,24	19,98
Mezőgazdasági (általános)	6881,59	61,47
Mezőgazdasági (kertes)	482,02	4,31
zöldterület (3 ha alatt)	11,32	0,10
Vízgazdálkodási terület	279,93	2,50
Vasút terület	13,19	0,12
Közlekedési (főutak)	55,68	0,50
Közlekedési (mellékút, gyűjtőút)	334,1	2,98
Különleges terület	76,73	0,69
Természetközeli terület (nádas)	74,72	0,67
BEÉPÍTÉSRE SZÁNT TERÜLETEK		
Különleges területe	16,17	0,14
Ipari terület (zavaró, egyéb)	237,2	2,12
Kereskedelmi - szolgáltató terület	35,07	0,31
Falusias lakóterület	101,14	0,90
Kertvárosias lakóterület	302,3	2,70
Kisvárosias lakóterület	13,97	0,12
Vegyes településközpont terület	42,37	0,38
Hétvégiházazas (üdülő)	1,08	0,01
Összesen	11195,82	100

TERÜLETRENDEZÉSI TERVVEL VALÓ ÖSSZHANG IGAZOLÁSA

Tamási város hatályos településrendezési eszközei a területrendezési tervek elhatározásaival összhangban vannak. A közelmúltban megváltozott az ország és a kiemelt térségekre vonatkozó térségi szabályok jogszabályi környezete. Jelen felülvizsgálat során az új jogszabályoknak (Magyarország és egyes kiemelt térségeinek területrendezési tervéről szóló 2018. évi CXXXIX. törvény, a területrendezési tervek készítésének és alkalmazásának kiegészítő szabályozásáról szóló 9/2019. (VI. 14.) MvM rendelet) való megfelelést vizsgáltuk.

A felülvizsgálat során végbemenő változások a területrendezési tervek elvárásaival összhangban vannak.

Magyarország és egyes kiemelt térségeinek területrendezési tervéről szóló 2018. évi CXXXIX. törvény

Az Ország Szerkezeti Terve alapján Tamási közigazgatási területén a használatnak, illetve az érdekeltek nyilvántartása alapján lehatárolt a települési térség, a mezőgazdasági térség, az erdőgazdálkodási térség, és a vízgazdálkodási térség. Infrastruktúra tekintetében rögzítettek a meglévő főutak.

A törvény 3. melléklete pedig rögzíti az Országos Övezeti Terv tervlapjait az alábbiak szerint:

- 3/1. melléklet az ökológiai hálózat magterületének övezetét, az ökológiai hálózat ökológiai folyosójának övezetét és az ökológiai hálózat puffertérületének övezetét,
- 3/2. melléklet a kiváló termőhelyi adottságú szántók övezetét,
- 3/3. melléklet az erdők övezetét,
- 3/4. melléklet a világörökségi és világörökségi várományos területek övezete által érintett településeket,
- 3/5. melléklet a honvédelmi és katonai célú terület övezete által érintett településeket.

Tamási települését az alábbi övezetek érintik:

Ökológiai hálózat magterületének, ökológiai folyosójának, puffertérületének övezete
Kiváló termőhelyi adottságú szántók övezete
Erdők övezete

A települést nem érinti a Világörökségi és világörökségi várományos területek övezete és a Honvédelmi és katonai célú terület övezete.

A területrendezési tervek készítésének és alkalmazásának kiegészítő szabályozásáról szóló 9/2019. (VI. 14.) MvM rendelet

Az Országos Övezeti Terv részét képező, e rendeletben megállapított országos övezetek a következők:

1. melléklet szerinti jó termőhelyi adottságú szántók övezete
2. melléklet szerinti erdőtelepítésre javasolt terület övezete
3. melléklet szerinti tájképvédelmi terület övezete
4. melléklet szerinti vízminőség-védelmi terület övezete
5. melléklet szerinti nagyvízi meder övezete
6. melléklet szerinti VTT-tározók övezete

Tamási települését az alábbi övezetek érintik:

Jó termőhelyi adottságú szántók övezete

Erdőtelepítésre javasolt terület övezete
Tájképvédelmi terület övezete
Vízminőség-védelmi terület övezete

A települést nem érinti a nagyvízi meder övezete és a VTT-tározók övezete.

Az országos övezetek és a településszerkezeti terv összefüggései

A településrendezési terveken a Magyarország és egyes kiemelt térségeinek területrendezési tervéről szóló 2018. évi CXXXIX. törvény szerinti területeket szerepeltetjük.

Az ökológiai hálózat magterületének övezete külterületi mező-, erdőgazdálkodási és vízgazdálkodási területeket érint, valamint két kisebb külterületi részt. A területeken új beépítésre szánt terület kijelölése nem történik.

Az ökológiai hálózat ökológiai folyosójának övezete ugyancsak külterületi mező-, erdőgazdálkodási és vízgazdálkodási területeket érint, valamint két kisebb külterületi részt és ezen felül beépítésre nem szánt különleges területeket. A területeken új beépítésre szánt terület kijelölése nem történik.

Kiváló termőhelyi adottságú szántók övezete a külterület nyugati részén jelenik meg, jellemzően szántóterületeket érint, az övezetben új beépítésre szánt terület nem kerül kijelölésre.

Az erdők övezetébe tartozó területek a felülvizsgálat során az adatszolgáltatásoknak és a tényleges használatnak megfelelően kijelölt új erdőknek köszönhetően a településrendezési tervekben 95%-ot meghaladóan erdőterületbe soroltak.

Jó termőhelyi adottságú szántók övezete a külterület északi részén jelenik meg, jellemzően szántóterületeket érint, az övezetben új beépítésre szánt terület nem kerül kijelölésre.

A erdőtelepítésre javasolt terület övezete több helyen érinti a települést, a területek mezőgazdasági hasznosításúak, melyek megtartása javasolt.

A tájképvédelmi terület övezete jellemzően külterületi ingatlanokat érint, kismértékben beépítésre szánt területeket. Az érintett területek terület-felhasználása, övezetbe sorolása, övezeti előírások megfogalmazása a tájképi elvárások figyelembe vételével került megfogalmazásra.

A vízminőség-védelmi terület övezet érintettsége alapján a vízvédelmi területek a településrendezési eszközökben kijelölésre kerültek.

A Tolna Megyei Területrendezési Terv Szerkezeti Terve és a Településszerkezeti terv összefüggései

A TMTrT Szerkezeti Terve alapján Tamási közigazgatási területén a használatnak, illetve az érdekeltek nyilvántartása alapján lehatárolt a települési térség, a sajátos terület felhasználású térség, a mezőgazdasági térség, az erdőgazdálkodási térség, és a vízgazdálkodási térség. Infrastruktúra tekintetében rögzítettek a meglévő főutak.

Települési térség tekintetében:

Az országos szerkezeti terv a meglévő beépítésre szánt területeket jelöl települési térségnek. Az északon tervezett gazdasági terület bővítési területét az országos szerkezeti terv települési térségnek jelöli, azonban a TMTrT tervén ez eltérést jelent a két terv között.

Sajátos területfelhasználású térség tekintetében:

Az országos szerkezeti terv által települési térségnek jelölt belterületi részeket és a külterületi bányát jelöli a TMTrT szerkezeti terv sajátos területfelhasználású térségnek.

Mezőgazdasági térség tekintetében:

Az eltérést elsősorban a kisebb erdők és vízfolyások jelentik, illetve a belterület északi részén kijelölt gazdasági terület bővítése. Az eltérés határértéken belüli az értéke csupán 3,9 %.

Erdőgazdálkodási térség tekintetében:

Az eltérést nagy mezőgazdasági területeken belül meg nem jelenített erdők jelentik. Az eltérés mértéke 1,6 %.

Vízgazdálkodási térség tekintetében:

A meglévő folyók, csatornák, vízfolyások vízgazdálkodási területbe soroltak, az ország szerkezeti tervén ábrázolt vízgazdálkodási térségen felül a kisebb vízfolyások, árkok is.

Új beépítésre szánt terület kijelölésével egyidejűleg a területnövekmény 5%-ának megfelelő kiterjedésű.

újonnan kijelölt zöldterület visszapótlás igazolása:

Az új zöldterületek a település arra alkalmas más területén is kijelölhetők, amit a rendezési terv készítése során alkalmaztunk. Ahol lehetőség volt rá a zöldterületek az újonnan kijelölt beépítésre szánt területtel kapcsolatban lévő területen kerületek kijelölésre.

A 2.1.7. Biológiai aktivitásérték pontban bemutatott számítás táblázatában az újonnan kijelölt beépítésre szánt övezetek és méretük (44,78 ha) narancssárga jelölést kaptak, az újonnan kijelölt zöld övezetek és méretük (3,36 ha) zöld jelölést, az újonnan kijelölt erdő területek (46,75, a 62. indítványnál a Felszabadulási emlékpark nem került beszámításra, hiszen az eddig is zöldterület övezetbe volt) sötétzöld jelölést. A területek méretéből megállapítható, hogy az újonnan kijelölt zöldterületek meghaladják az újonnan kijelölt beépítésre szánt övezetek 5 %-át.

$54,23 \text{ ha} \cdot 5\% = 2,71 \text{ ha} > 3,36 \text{ ha}$.

Az alábbi ábrán az új beépítésre szánt területek pirossal vannak jelölve, az új erdőterületek sötétzölddel, az új zöldterületek világoszölddel. Az ábra alapján látszik, hogy ahol lehetséges a kijelölt új beépítésre szánt övezetek mellett került pótlásra a zöldterület.



Tolna Megye Területrendezési Terve a szerkezeti terven kívül az alábbi övezeteket tartalmazza:

ökológiai hálózat magterületének övezete (3.1. melléklet)
ökológiai hálózat ökológiai folyosójának övezete (3.1. melléklet)
ökológiai hálózat puffterületének övezete (3.1. melléklet)
kiváló termőhelyi adottságú szántók övezete (3.2. melléklet)
jó termőhelyi adottságú szántók övezete (3.2. melléklet)
erdők övezete (3.3. melléklet)
erdőtelepítésre javasolt terület övezete (3.3. melléklet)
tájképvédelmi terület övezete (3.4. melléklet)
világörökségi és világörökségi várományos terület övezete (3.5. melléklet)
vízminőség-védelmi terület övezete (3.6. melléklet)
nagyvízi meder övezete (3.7. melléklet)
honvédelmi és katonai célú terület övezete (3.8. melléklet)
ásványi nyersanyagvagyon övezete (3.9. melléklet)
rendszeresen belvízjárta terület övezete (3.10. melléklet)
földtani veszélyforrás terület övezete (3.11. melléklet)
innovációs-technológiai fejlesztés támogatott célterületének övezete (3.12.1. melléklet)
logisztikai fejlesztések támogatott célterületének övezete (3.12.2. melléklet)
turisztikai fejlesztések támogatott célterületének övezete (3.12.3. melléklet)

Az övezetek többségét az országos területrendezési terv határozza meg, ezek már bemutatásra kerültek. A TMTrT az ásványi nyersanyagvagyon övezetét, a rendszeresen belvízjárta terület övezetét, a földtani veszélyforrás terület övezetét és az egyedileg meghatározott megyei övezeteket határozza meg. A TMTrT tervben szereplő települést érintő övezeteket az alábbiakban mutatjuk be.:

ökológiai hálózat

kiváló termőhelyi adottságú szántók övezete, jó termőhelyi adottságú szántók övezete
erdők övezete, erdőtelepítésre javasolt terület övezete
tájképvédelmi terület övezete
vízminőség-védelmi terület övezete
ásványi nyersanyagvagyon övezete
földtani veszélyforrás terület övezete (3.11. melléklet)
innovációs-technológiai fejlesztés támogatott célterületének övezete
turisztikai fejlesztések támogatott célterületének övezete

Az ökológiai hálózat puffterületének övezete, a világörökségi és világörökségi várományos terület övezete, a nagyvízi meder övezete, a honvédelmi és katonai célú terület övezete, a rendszeresen belvízjárta terület övezete és a logisztikai fejlesztések támogatott célterületének övezete nem érinti a települést.

Az Ásványi nyersanyagvagyon övezete tekintetében a bányászati államigazgatási szerv az előzetes véleményezési szakaszban adatszolgáltatást adott, mely alapján a településrendezési tervekben lehatárolásra és megfelelő övezetbe került a Tamási I. agyag, homok védnevű bányatelek.

A Földtani veszélyforrás területének övezete a TMTrT szerint az egész települést érinti, azonban a Baranya megyei Kormányhivatal Hatósági főosztály Bányászati Osztály Adatszolgáltatása alapján Tamási Város területe nem tartozik a földtani veszélyforrások övezetébe. A terveken a korábban megállapított omlásveszélyes területek továbbra is szerepeltetve vannak.

Az Innovációs-technológiai fejlesztés támogatott célterületének övezete a TMTrT szerint az egész települést érinti, azonban a rendezési terv nem jelöl innovációs-technológiai fejlesztési céllal kijelölt kereskedelmi, szolgáltató gazdasági besorolású területeket a településen.

A Turisztikai fejlesztések támogatott célterületének övezete a TMTrT szerint az egész települést érinti, ami miatt a rendezési tervben nagy hangsúlyt fektettünk a turisztikai nyomvonalas fejlesztések folytonosságára, az egymást gyengítő párhuzamosságok kiküszöbölésére.

Az ökológiai hálózat övezeteiben új beépítésre szánt övezet nem került kijelölésre.

Az erdő övezetben lévő területek az település szerkezeti tervben 99 %-ban erdő övezetbe vannak sorolva. Az 1 % eltérést jelenleg is beépített területek és 1 halastó okozza, ami a területrendezési terveken is települési térség és vízgazdálkodási térség.

A kiváló termőhelyi adottságú szántók övezetében új beépítésre szánt övezet nem került kijelölésre.

A tájképvédelmi terület övezetében kis mértékben új beépítésre szánt övezet került kijelölésre. Az új beépítésre szánt területek a megszűnő észak-dél irányú elkerülő út déli szakaszán helyezkednek el. A tervezett út megszűnésével a közlekedési terület helyét a környező jelenlegi használatnak megfelelő övezetek területei veszik át.

A vízminőség-védelmi terület övezetében új beépítésre szánt övezet nem került kijelölésre.

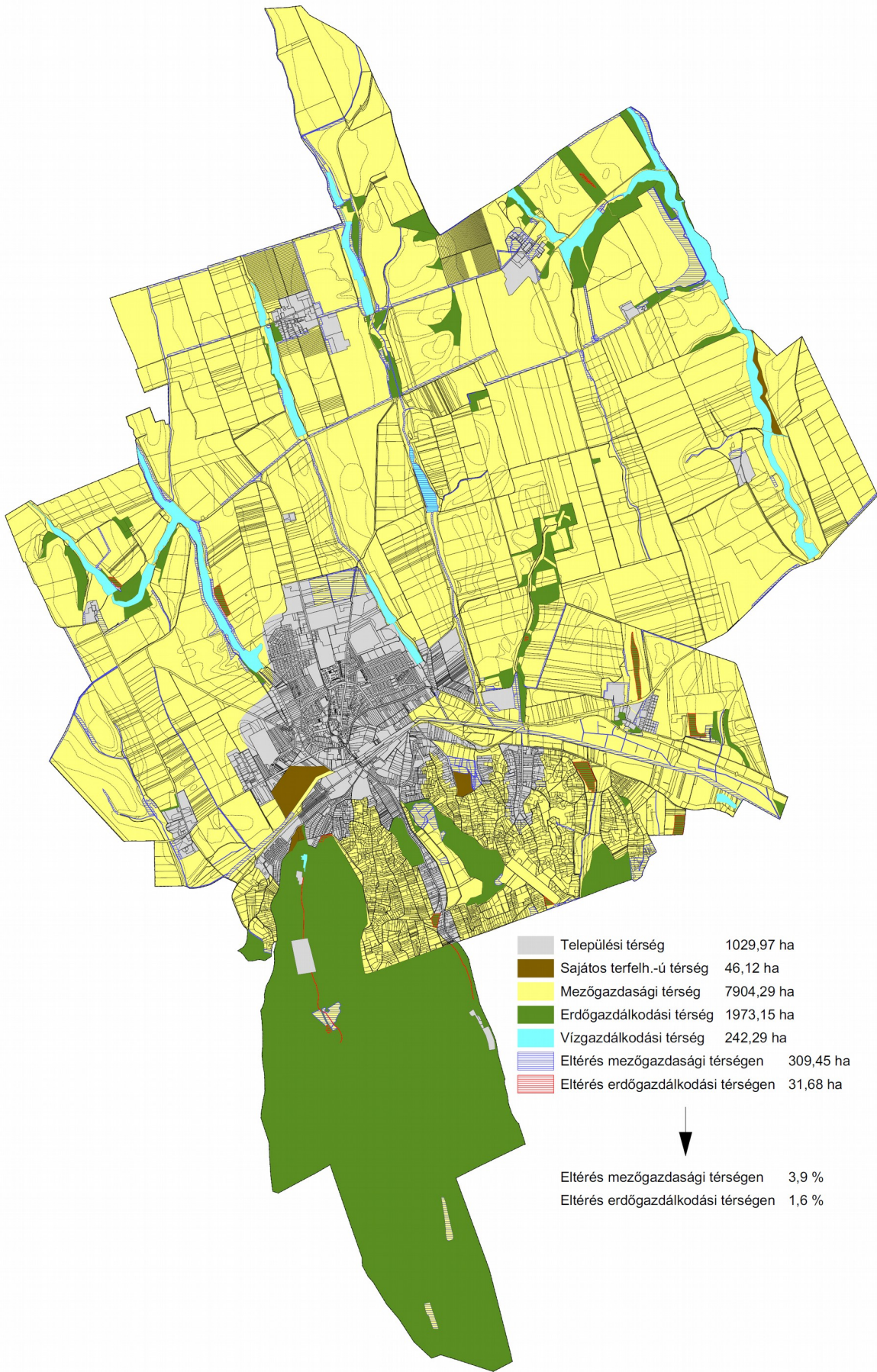

ÖKOLÓGIAI HÁLÓZAT

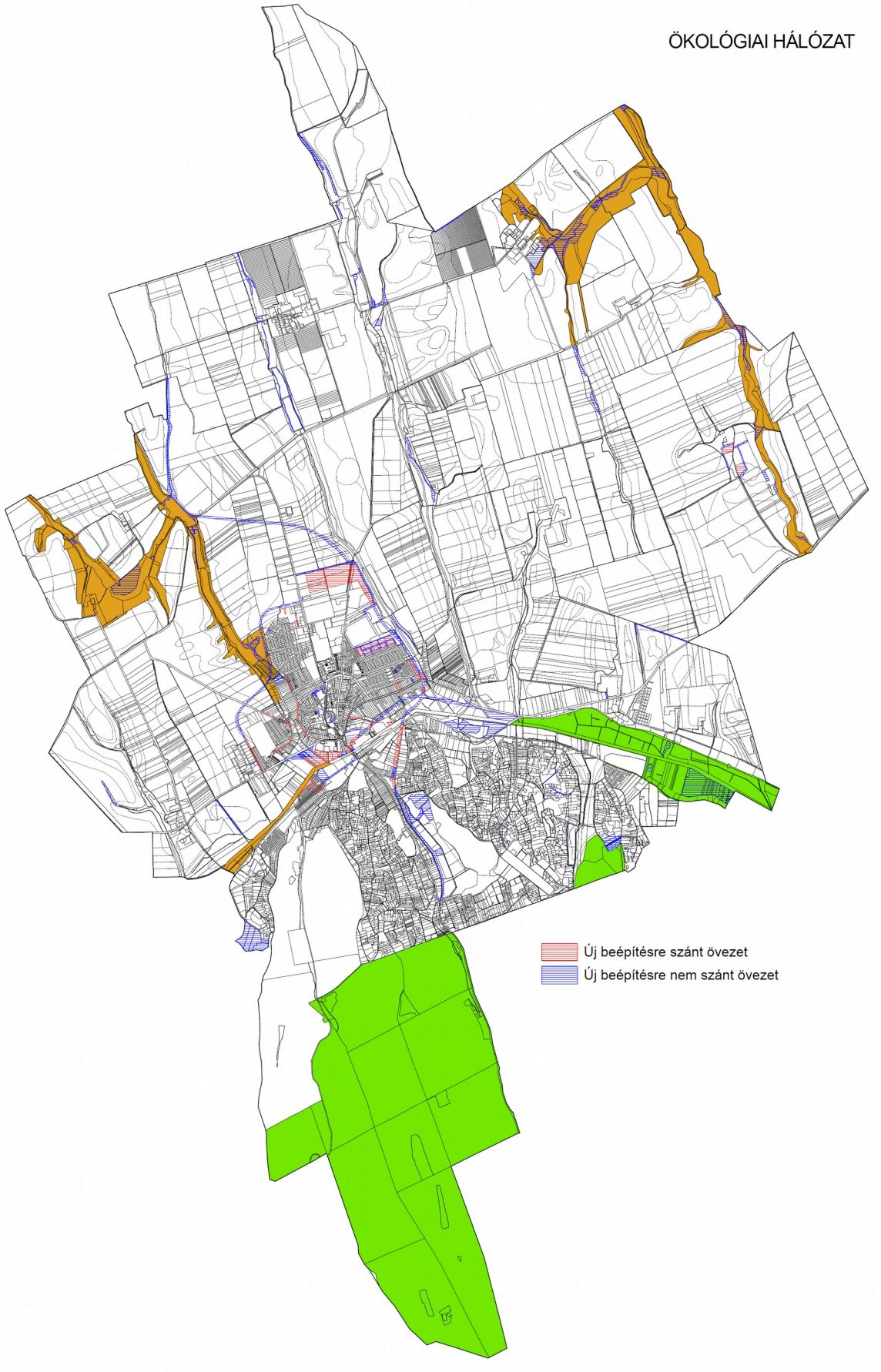

KIVÁLLÓ TERMŐHELYI ADOTTSÁGÚ SZÁNTÓK ÖVEZETE
JÓ TERMŐHELYI ADOTTSÁGÚ SZÁNTÓK ÖVEZETE

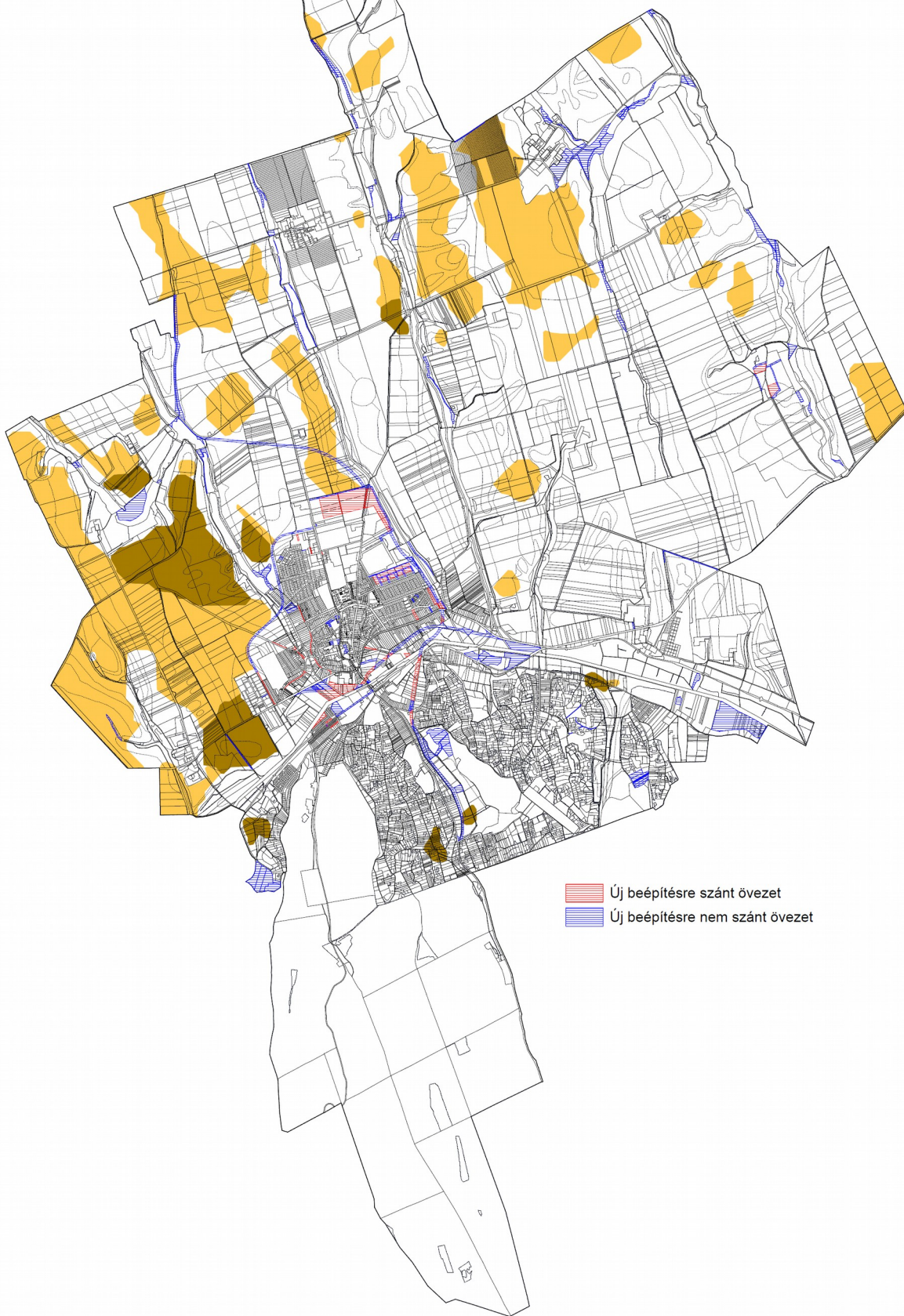

ERDŐK ÖVEZETE
ERDŐTELEPÍTÉSRE JAVASOLT TERÜLET ÖVEZETE

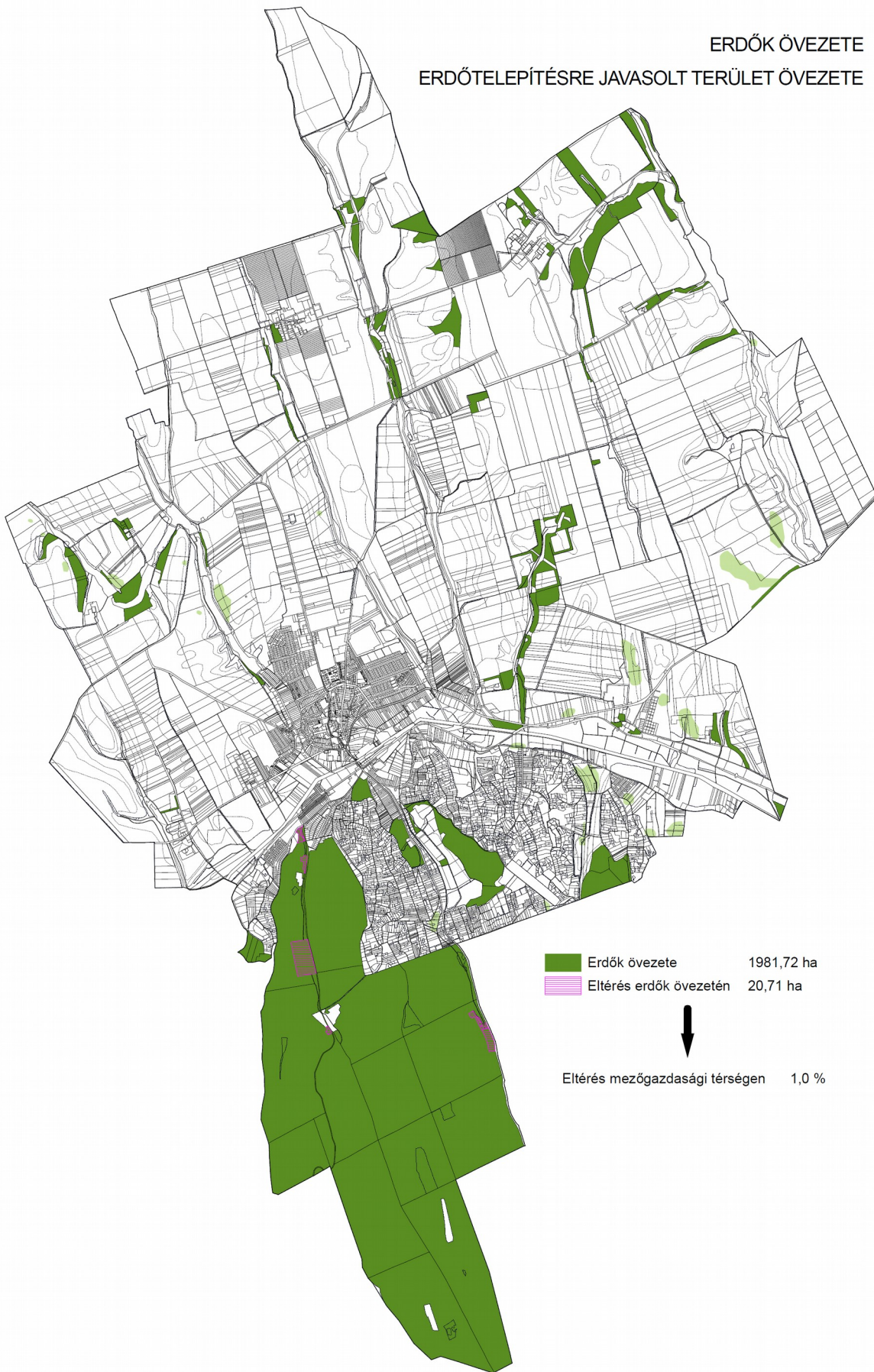

TÁJKÉPVÉDELMI TERÜLET ÖVEZETE

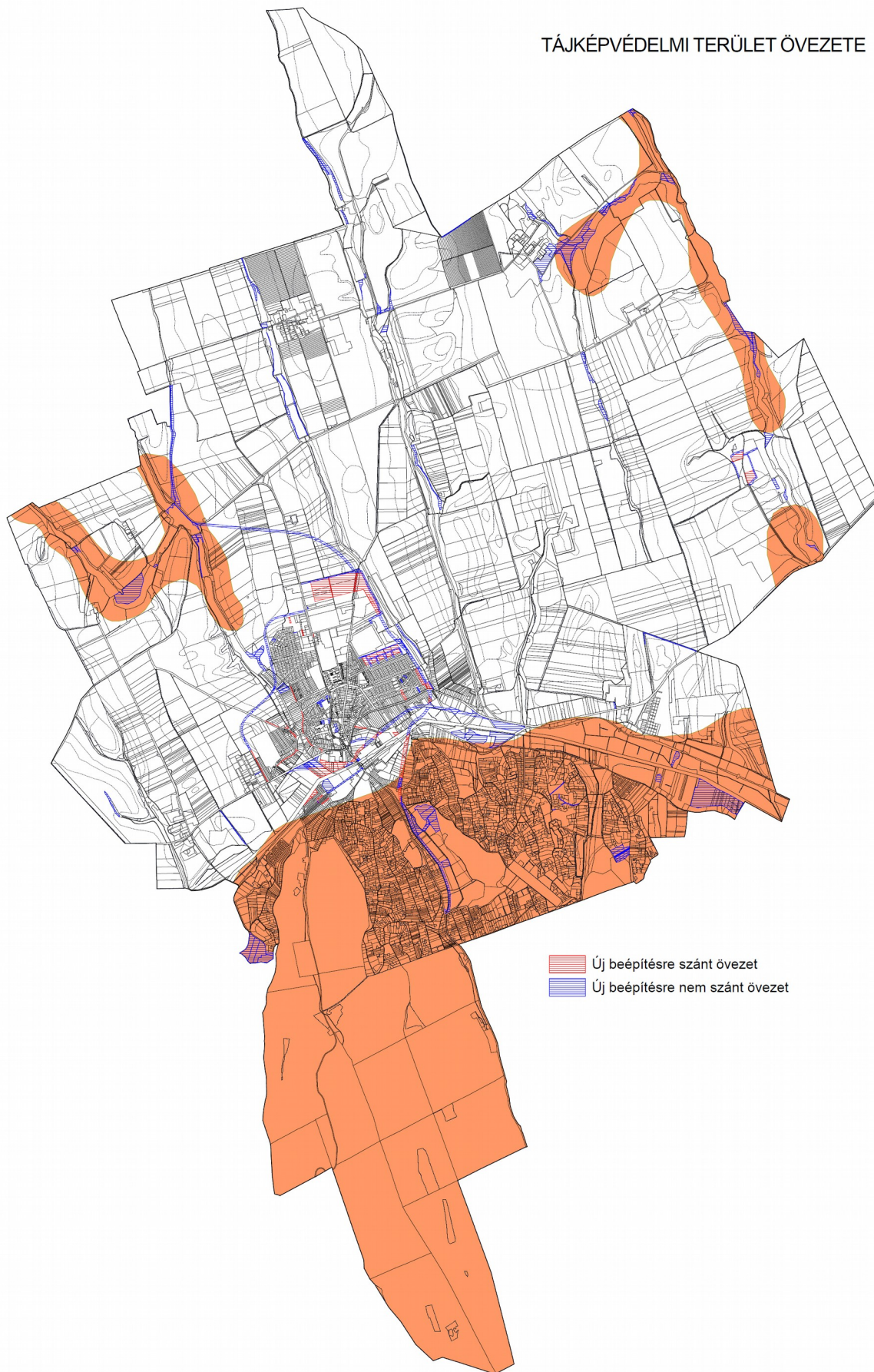

VÍZMINŐSÉG-VÉDELMI TERÜLET ÖVEZETE

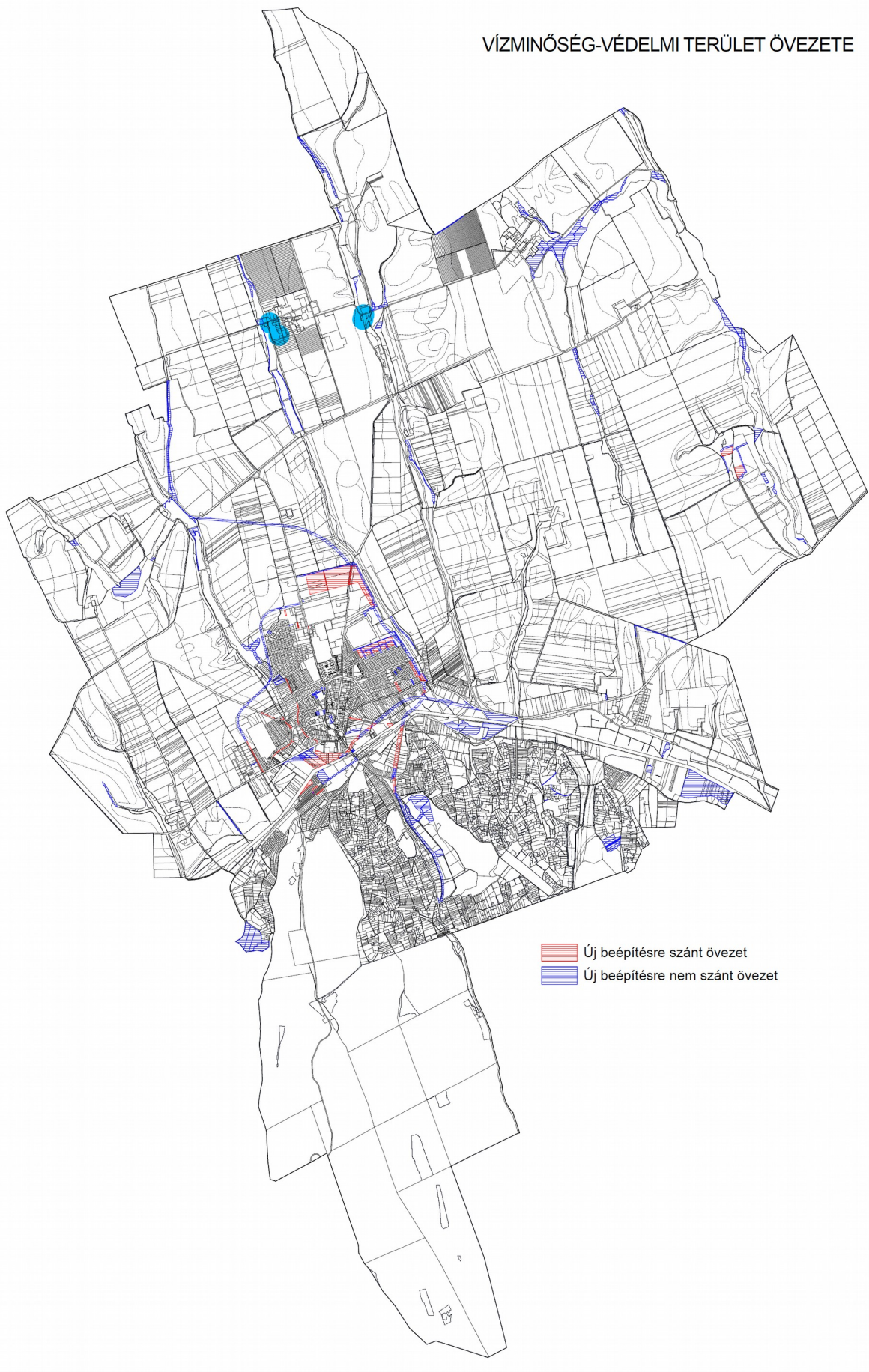

ÁSVÁNYI NYERSANYAGVAGYON ÖVEZETE



FÖLDTANI VESZÉLYFORRÁS TERÜLETE

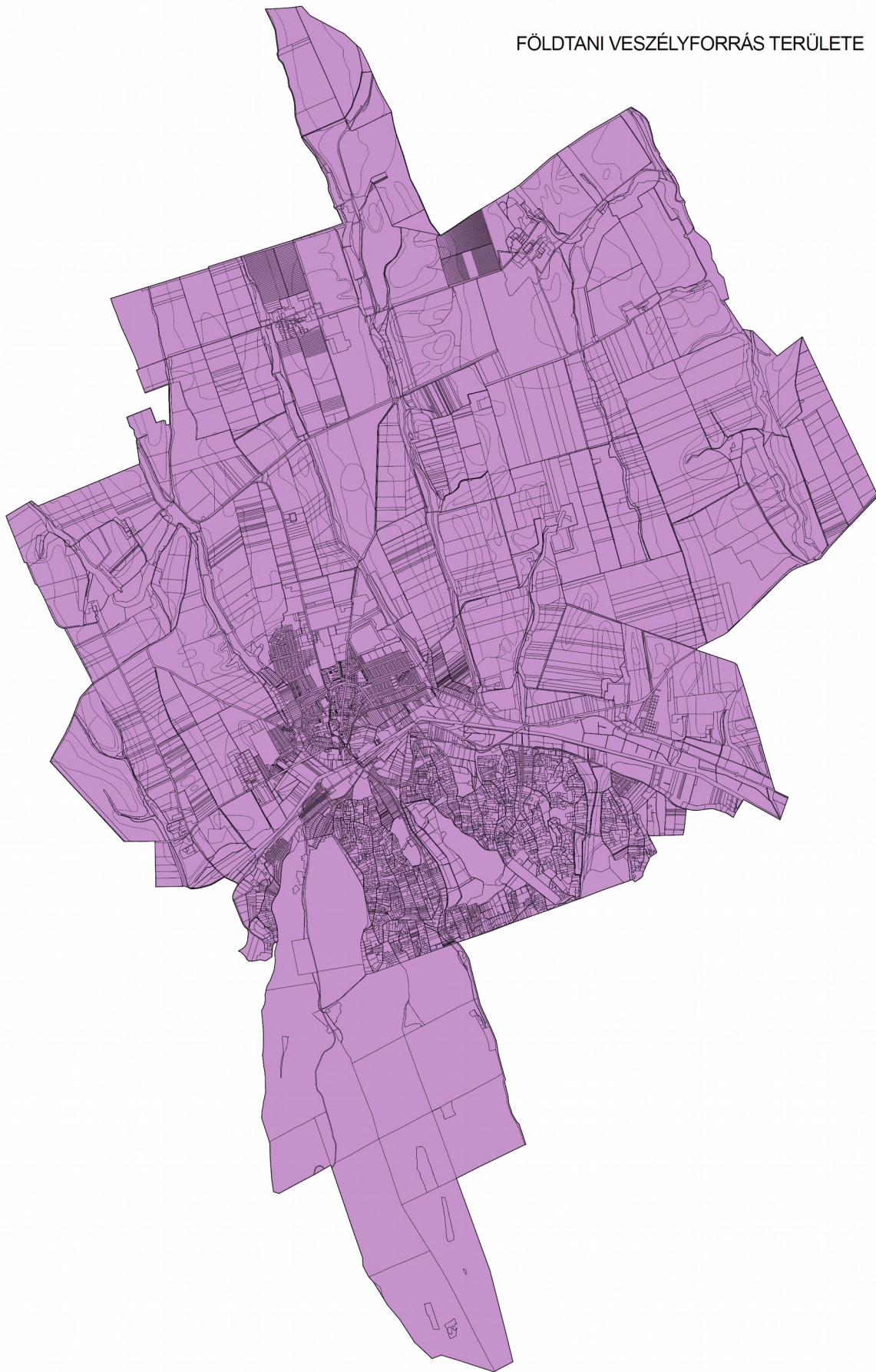

INNOVÁCIÓS-TECHNOLÓGIAI FEJLESZTÉS
TÁMOGATOTT CÉLTERÜLETÉNEK ÖVEZETE

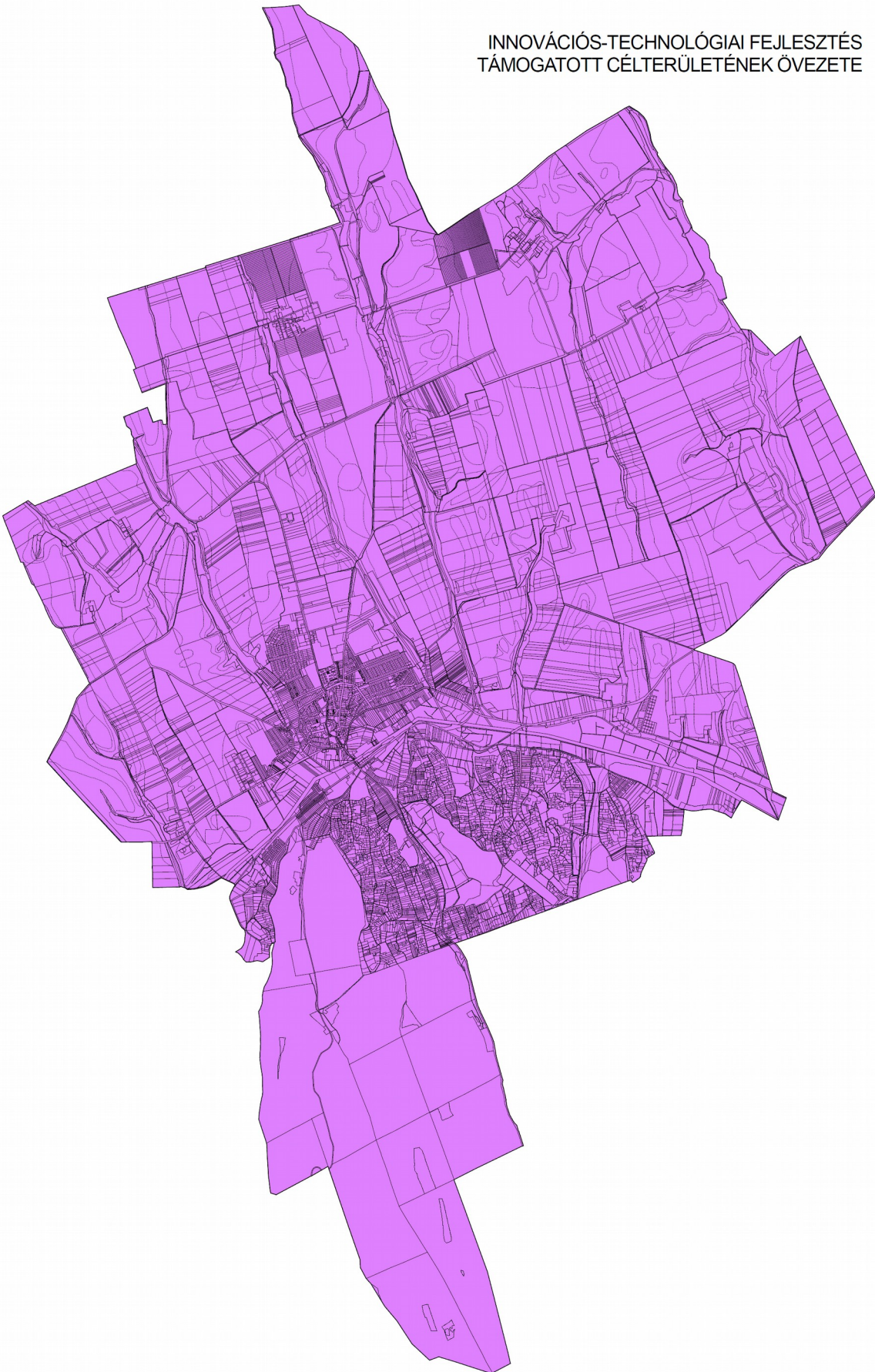

TURISZTIKAI FEJLESZTÉS
TÁMOGATOTT CÉLTERÜLETÉNEK ÖVEZETE



BIOLÓGIAI AKTIVITÁSÉRTÉK SZÁMÍTÁS EREDMÉNYE

A Településszerkezeti terv felülvizsgálata során biológiai aktivitásérték egyensúlyának fenntartásáról gondoskodni kell. A biológiai aktivitásérték változását a területek biológiai aktivitásértékének számításáról szóló 9/2007. (IV.3.) ÖTM rendeletben foglaltak szerint számoltuk.

A felülvizsgálat során a változással érintett területek biológiai aktivitásértéke 833,935 a módosítás után 1355,584. A változás: +521,649



TAMÁSI VÁROS ÖNKORMÁNYZATA

7090 Tamási, Szabadság u. 46-48., Pf. 129.

Tel. 74/570-800 Fax: 74/471-623, KRID szám: 303093122

web: www.tamasi.hu, e-mail: titkarno@tamasi.hu



Tamási Város Önkormányzata **58/2021. (IV. 13.) számú határozata**

Tamási Város Polgármestereként a veszélyhelyzet kihirdetéséről és a veszélyhelyzeti intézkedések hatálybalépéséről szóló 27/2021. (I. 29.) Korm. rendeletre tekintettel, a katasztrófavédelemről és a hozzá kapcsolódó egyes törvények módosításáról szóló 2011. évi CXXVIII. törvény 46. § (4) bekezdésében kapott felhatalmazás alapján, a képviselő-testület hatáskörét gyakorolva az alábbi döntést hozom:

Erdőrész utcai telep használatba adásával kapcsolatban

A Tamási belterület 1465/1 helyrajzi számú, kivett ipartelep művelési ágú, 3634 m² térmértékű, „Erdőrész utcai telep” elnevezésű ingatlan Tamási Város Önkormányzata általi használatba adásáról döntök a Tamási Állatvédő Egyesület (7090 Tamási, Honvéd utca 45.) részére, a melléklet szerinti szerződés szerint.

Határidő: a megállapodás aláírására: 2021. április 15.

Felelős: polgármester

Tamási, 2021. április 13.

Porga Ferenc
polgármester

Gulyásné dr. Könye Katalin
jegyző

Tamási Város Polgármesterének 2021. április 15-ei határozatai:



TAMÁSI VÁROS ÖNKORMÁNYZATA
7090 Tamási, Szabadság u. 46-48., Pf. 129.
Tel. 74/570-800 Fax: 74/471-623, KRID szám: 303093122
web: www.tamasi.hu, e-mail: titkarno@tamasi.hu



Tamási Város Önkormányzata
59/2021. (IV. 15.) számú határozata

Tamási Város Polgármestereként a veszélyhelyzet kihirdetéséről és a veszélyhelyzeti intézkedések hatálybalépéséről szóló 27/2021. (I. 29.) Korm. rendeletre tekintettel a katasztrófavédelemről és a hozzá kapcsolódó egyes törvények módosításáról szóló 2011. évi CXXVIII. törvény 46. § (4) bekezdésében kapott felhatalmazás alapján a képviselő-testület hatáskörét gyakorolva az alábbi döntést hozom:

A **Gyógyfürdőfejlesztés Tamásiban** projekttel kapcsolatban a „Gyógyfürdőfejlesztés Tamásiban - tervezés” tárgyú közbeszerzési eljárás lezárását jóváhagyom, a közbeszerzés eljárást lezáró melléklet szerinti döntést meghozom.

Határidő: értelemszerűen

Felelős: polgármester

Tamási, 2021. április 15.

Porga Ferenc
polgármester

Gulyásné dr. Könye Katalin
jegyző

Tamási Város Polgármesterének 2021. április 28-ai határozatai:



Tamási Város Önkormányzata
60/2021. (IV. 28.) számú határozata

Tamási Város Polgármestereként a veszélyhelyzet kihirdetéséről és a veszélyhelyzeti intézkedések hatálybalépéséről szóló 27/2021. (I. 29.) Korm. rendeletre tekintettel a katasztrófavédelemről és a hozzá kapcsolódó egyes törvények módosításáról szóló 2011. évi CXXVIII. törvény 46. § (4) bekezdésében kapott felhatalmazás alapján a képviselő-testület hatáskörét gyakorolva az alábbi döntést hozom:

A hulladékgazdálkodási feladatok ellátásáról szóló beszámolóval kapcsolatban

a VERTIKÁL Közszolgáltató Nonprofit Zrt. (8154 Polgárdi, Szabadság u. 26., képviseli: Madarász András vezérigazgató) által Tamási közigazgatási területén végzett hulladékkezelési közszolgáltatás ellátásáról szóló beszámolót elfogadom.

Tamási, 2021. április 28.

Porga Ferenc
polgármester

Gulyásné dr. Könye Katalin
jegyző

Értesül:

1. VERTIKÁL Közszolgáltató Nonprofit Zrt. – Madarász András vezérigazgató
8154 Polgárdi, Szabadság u. 26.
2. Tamási Polgármesteri Hivatal Városfejlesztési és Városüzemeltetési Iroda
7090 Tamási, Szabadság u. 46-48.
3. Tamási Polgármesteri Hivatal Pénzügyi Iroda
7090 Tamási, Szabadság u. 46-48.
4. Tamási Polgármesteri Hivatal Titkársági Iroda
7090 Tamási, Szabadság u. 46-48.



Tamási Város Önkormányzata
61/2021. (IV. 28.) számú határozata

Tamási Város Polgármestereként a veszélyhelyzet kihirdetéséről és a veszélyhelyzeti intézkedések hatálybalépéséről szóló 27/2021. (I. 29.) Korm. rendeletre tekintettel a katasztrófavédelemről és a hozzá kapcsolódó egyes törvények módosításáról szóló 2011. évi CXXVIII. törvény 46. § (4) bekezdésében kapott felhatalmazás alapján a képviselő-testület hatáskörét gyakorolva az alábbi döntést hozom:

A Tamási város helyi menetrend szerinti személyszállításának 2020. évi ellátásáról szóló beszámolójával kapcsolatban

A Volánbusz Közlekedési Zártkörűen Működő Részvénytársaság (1091 Budapest, Üllői út 131.) által előterjesztett Tamási Város 2020. évi autóbusszal végzett helyi személyszállítási közszolgáltatási tevékenységére vonatkozó beszámolóját elfogadom.

Tamási, 2021. április 28.

Porga Ferenc
polgármester

Gulyásné dr. Könye Katalin
jegyző

Értesül:

1. Volánbusz Közlekedési Zártkörűen Működő Részvénytársaság
1091 Budapest, Üllői út 131.
2. Tamási Polgármesteri Hivatal Városfejlesztési és Városüzemeltetési Iroda
7090 Tamási, Szabadság u. 46-48.
3. Tamási Polgármesteri Hivatal Pénzügyi Iroda
7090 Tamási, Szabadság u. 46-48.
4. Tamási Polgármesteri Hivatal Titkársági Iroda
7090 Tamási, Szabadság u. 46-48.



A TAMÁSI KÖZÖS ÖNKORMÁNYZATI HIVATAL 2020. ÉVI MUNKÁJÁRÓL SZÓLÓ BESZÁMOLÓ ELFOGADÁSA

Tamási Város Polgármestere
62/2021. (IV. 28.) számú határozata

Tamási Város Polgármestereként a veszélyhelyzet kihirdetéséről és a veszélyhelyzeti intézkedések hatálybalépéséről szóló 27/2021. (I. 29.) Korm. rendeletre tekintettel a katasztrófavédelemről és a hozzá kapcsolódó egyes törvények módosításáról szóló 2011. évi CXXVIII. törvény 46. § (4) bekezdésében kapott felhatalmazás alapján a képviselő-testület hatáskörét gyakorolva az alábbi döntést hozom:

Magyarország helyi önkormányzatairól szóló 2011. évi CLXXXIX. törvény 81. § (3) bekezdés f) pontja alapján a Tamási Polgármesteri Hivatal 2020. évi munkájáról szóló jegyzői beszámolót elfogadom.

Tamási, 2021. április 28.

Porga Ferenc
polgármester

Gulyásné dr. Könye Katalin
jegyző

Értesül:

- Tamási Polgármesteri Hivatal Titkársági Iroda
- Ügyirat



TAMÁSI VÁROS ÖNKORMÁNYZATA
7090 Tamási, Szabadság u. 46-48., Pf. 129.
Tel. 74/570-800 Fax: 74/471-623, KRID szám: 303093122
web: www.tamasi.hu, e-mail: titkarno@tamasi.hu



Tamási Város Önkormányzata
63/2021. (IV. 28.) számú határozata

Tamási Város Polgármestereként a veszélyhelyzet kihirdetéséről és a veszélyhelyzeti intézkedések hatálybalépéséről szóló 27/2021. (I. 29.) Korm. rendeletre tekintettel a katasztrófavédelemről és a hozzá kapcsolódó egyes törvények módosításáról szóló 2011. évi CXXVIII. törvény 46. § (4) bekezdésében kapott felhatalmazás alapján a képviselő-testület hatáskörét gyakorolva az alábbi döntést hozom:

a Tamási belterület 1087/97 hrsz-ú önkormányzati tulajdonú kivett beépítetlen terület művelési ágú ingatlan értékének meghatározásával kapcsolatban

- a 7090 Tamási, belterület 1087/97 hrsz-ú 1/1 tulajdoni hányadban önkormányzati tulajdonú, kivett beépítetlen ingatlan művelési ágú ingatlan vételárát 320,- ft/m² árban állapítom meg.

Tamási, 2021. április 28.

Porga Ferenc
polgármester

Gulyásné dr. Könye Katalin
jegyző

Értesül:

1. Tamási Polgármesteri Hivatal Hatósági Iroda
7090 Tamási, Szabadság u. 46-48.
2. Tamási Polgármesteri Hivatal Pénzügyi Iroda
7090 Tamási, Szabadság u. 46-48.
3. Tamási Polgármesteri Hivatal Titkársági Iroda
7090 Tamási, Szabadság u. 46-48.



TAMÁSI VÁROS ÖNKORMÁNYZATA
7090 Tamási, Szabadság u. 46-48., Pf. 129.
Tel. 74/570-800 Fax: 74/471-623, KRID szám: 303093122
web: www.tamasi.hu, e-mail: titkarno@tamasi.hu



Tamási Város Önkormányzata
64/2021. (IV. 28.) számú határozata

Tamási Város Polgármestereként a veszélyhelyzet kihirdetéséről és a veszélyhelyzeti intézkedések hatályba lépéséről szóló 27/2021. (I. 29.) Korm. rendeletre tekintettel a katasztrófavédelemről és a hozzá kapcsolódó egyes törvények módosításáról szóló 2011. évi CXXVIII. törvény 46. § (4) bekezdésében kapott felhatalmazás alapján a képviselő-testület hatáskörét gyakorolva az alábbi döntést hozom:

a Tamási belterület 1087/44 és 1183 hrsz-ú önkormányzati tulajdonú kivett beépítetlen terület és legelő művelési ágú ingatlan értékének meghatározásával kapcsolatban

- a 7090 Tamási, belterület 1087/44 és 1183 hrsz-ú 1/1 tulajdoni hányadban önkormányzati tulajdonú, kivett beépítetlen terület/legelő művelési ágú ingatlanok vételárát 300,- ft/m² árban állapítom meg.

Tamási, 2021. április 28.

Porga Ferenc
polgármester

Gulyásné dr. Könye Katalin
jegyző

Értesül:

1. Tamási Polgármesteri Hivatal Hatósági Iroda
7090 Tamási, Szabadság u. 46-48.
2. Tamási Polgármesteri Hivatal Pénzügyi Iroda
7090 Tamási, Szabadság u. 46-48.
3. Tamási Polgármesteri Hivatal Titkársági Iroda
7090 Tamási, Szabadság u. 46-48.



TAMÁSI VÁROS ÖNKORMÁNYZATA
7090 Tamási, Szabadság u. 46-48., Pf. 129.
Tel. 74/570-800 Fax: 74/471-623, KRID szám: 303093122
web: www.tamasi.hu, e-mail: titkarno@tamasi.hu



Tamási Város Önkormányzata
65/2021. (IV. 28.) számú határozata

Tamási Város Polgármestereként a veszélyhelyzet kihirdetéséről szóló 478/2020. (XI. 3.) Korm. rendeletre tekintettel a katasztrófavédelemről és a hozzá kapcsolódó egyes törvények módosításáról szóló 2011. évi CXXVIII. törvény 46. § (4) bekezdésében kapott felhatalmazás alapján a képviselő-testület hatáskörét gyakorolva az alábbi döntést hozom:

A tamási 4109 és a 4110 helyrajzi számú ingatlanok értékesítésével kapcsolatban

- döntök arról, hogy az ½ részben Tamási Város Önkormányzatának tulajdonában álló *tamási 4109 hrsz-ú rét művelési ágú 408 m² nagyságú* valamint Tamási Város Önkormányzatának 1/1 tulajdonában álló *4110 hrsz-ú rét 439 m² nagyságú ingatlanokat* értékesítem Végh Gyula (7090 Tamási, Nyírfa sor 5.) részére
- az ingatlanok vételárát 100 Ft/m² áron állapítom meg
- döntök arról, hogy az adásvételi szerződés elkészítésének költsége, valamint az értékesítéssel kapcsolatos egyéb költségek (földmérő, vázrajz, hatósági díjak, stb) a vevőt terheljék.

Határidő: 15 nap

Felelős: ___ a polgármester

Tamási, 2021. április 28.

Porga Ferenc
polgármester

Gulyásné dr. Könye Katalin
jegyző

Értesül:

1. Végh Gyula - 7090 Tamási, Nyírfa sor 5.
2. Tamási Polgármesteri Hivatal Városfejlesztési és Városüzemeltetési Iroda
7090 Tamási, Szabadság u. 46-48.
3. Tamási Polgármesteri Hivatal Pénzügyi Iroda
7090 Tamási, Szabadság u. 46-48.
4. Tamási Polgármesteri Hivatal Titkársági Iroda
5. 7090 Tamási, Szabadság u. 46-48.



TAMÁSI VÁROS ÖNKORMÁNYZATA
7090 Tamási, Szabadság u. 46-48., Pf. 129.
Tel. 74/570-800 Fax: 74/471-623, KRID szám: 303093122
web: www.tamasi.hu, e-mail: titkarno@tamasi.hu



Tamási Város Önkormányzata
66/2021. (IV. 28.) számú határozata

Tamási Város Polgármestereként a veszélyhelyzet kihirdetéséről szóló 478/2020. (XI. 3.) Korm. rendeletre tekintettel a katasztrófavédelemről és a hozzá kapcsolódó egyes törvények módosításáról szóló 2011. évi CXXVIII. törvény 46. § (4) bekezdésében kapott felhatalmazás alapján a képviselő-testület hatáskörét gyakorolva az alábbi döntést hozom.

TAMÁSI VÁROS NÉMET NEMZETISÉGI ÖNKORMÁNYZATA (7090 Tamási, Szabadság u. 46-48.) a Helyi érték és szolgáltatás fejlesztése 2020 című, VP6-19.2.1.-83-7-20 kódszámú pályázati konstrukció keretében benyújtott **Gördeszka pálya eszközök beszerzése** című projektjéhez Tamási Város Önkormányzata Képviselő-testületének **125/2020. (VI.24.) számú határozatát módosítom alábbiak szerint:**

- A pályázat Támogatói Okiratának értelmében a pályázat elszámolható összköltsége 5.197.602 Ft, amelyből a támogatás összege 4.677.841 Ft, a szükséges önrész összege pedig 519.761 Ft,
- döntök arról, hogy a pályázathoz szükséges többlet önerőt, azaz összesen 519.761 Ft-ot, Tamási Város Önkormányzata költségvetéséből vissza nem térítendő támogatásként biztosítja a nemzeti-ségi önkormányzat részére,
- döntök arról, hogy a Támogatói Okiratban megjelölt előleg 50%-os mértékére való tekintettel, az igényelhető előlegben felül szükséges 2.338.921 Ft összeget Tamási Város Önkormányzata költségvetéséből visszatérítendő támogatásként biztosítja,
- jóváhagyom, hogy Tamási Város Német Nemzetiségi Önkormányzata a pályázati elszámolást és a támogatási összeg teljes lehívását követően, a 2.338.921 Ft-os összeget visszatérítse Tamási Város Önkormányzata részére.

Határidő: értelemszerűen
Felelős: a polgármester

Tamási, 2021. április 28.

Porga Ferenc
polgármester

Gulyásné dr. Könye Katalin
jegyző

Erről értesül:

1. Tamási Város Német Nemzetiségi Önkormányzata
7090 Tamási, Szabadság utca 46-48.
2. Tamási Polgármesteri Hivatal Városfejlesztési és Városüzemeltetési Iroda
7090 Tamási, Szabadság utca 46-48.
3. Tamási Polgármesteri Hivatal Pénzügyi Iroda
7090 Tamási, Szabadság utca 46-48.
4. Tamási Polgármesteri Hivatal Titkársági Iroda
7090 Tamási, Szabadság utca 46-48.



Tamási Város Önkormányzata
67/2021. (IV. 28.) számú határozata

Tamási Város Polgármestereként a veszélyhelyzet kihirdetéséről és a veszélyhelyzeti intézkedések hatálybalépéséről szóló 27/2021. (I. 29.) Korm. rendeletre tekintettel a katasztrófavédelemről és a hozzá kapcsolódó egyes törvények módosításáról szóló 2011. évi CXXVIII. törvény 46. § (4) bekezdésében kapott felhatalmazás alapján a képviselő-testület hatáskörét gyakorolva az alábbi döntést hozom:

Bentlakásos otthon projekt előkészítési költségeivel kapcsolatos döntés

Az Evangélikus Egyház és Tamási Város Önkormányzata között a Tamási, Fő u. 1. szám alatti ingatlanon kialakítandó bentlakásos otthonra vonatkozó együttműködés alapján – a projekt előkészítése, támogatás, finanszírozás igénylése érdekében – az alábbi előkészítési költségek 50%-át az önkormányzat vállalja, amennyiben a költségek másik 50% -át a Magyarországi Evangélikus Egyház viseli:

- előzetes üzleti terv (1.800.000,- Ft+ÁFA)
- koncepció terv (480.000,- Ft+ÁFA)

A költségek közös vállalásáról szóló megállapodást aláírom.

Határidő: értelemszerűen
Felelős: a polgármester

Tamási, 2021. április 28.

Porga Ferenc
polgármester

Gulyásné dr. Könye Katalin
jegyző

Értesül:

- Tamási Polgármesteri Hivatal Pénzügyi Iroda
- Tamási Polgármesteri Hivatal Titkársági Iroda



Tamási Város Önkormányzata
68/2021. (IV. 28.) számú határozata

Tamási Város Polgármestereként a veszélyhelyzet kihirdetéséről és a veszélyhelyzeti intézkedések hatálybalépéséről szóló 27/2021. (I. 29.) Korm. rendeletre tekintettel, a katasztrófavédelemről és a hozzá kapcsolódó egyes törvények módosításáról szóló 2011. évi CXXVIII. törvény 46. § (4) bekezdésében kapott felhatalmazás alapján, a képviselő-testület hatáskörét gyakorolva az alábbi döntést hozom:

Boróka utca 13. szám alatti üdülőtelek elfogadásával kapcsolatban

A Tamási belterület 2557/85 helyrajzi számú, kivett beépítetlen terület művelési ágú, 488 m² területű Boróka utca 13. szám alatti ingatlan tekintetében Tamási Város Önkormányzata javára ajándékozással történő vagyonszerzés elfogadásáról és az ajándékozással járó költségek (ügyvédi munkadíj, földhivatali eljárási költség) önkormányzat általi vállalásáról döntök.

Határidő: a tulajdonos értesítésére: 15 nap

Felelős: polgármester

Tamási, 2021. április 28.

Porga Ferenc
polgármester

Gulyásné dr. Könye Katalin
jegyző

Értesül:

1. Béres Vilmos, 7100 Szekszárd, Tartsay utca 10. szám alatti lakos képviselőjén keresztül (dr. Hartmann Mária ügyvéd, 7100 Szekszárd, Mészáros L. utca 1/B.),
2. Tamási Polgármesteri Hivatal Titkársági Iroda, 7090 Tamási, Szabadság utca 46-48.,
3. Tamási Polgármesteri Hivatal Pénzügyi Iroda, 7090 Tamási, Szabadság utca 46-48.,
4. Tamási Polgármesteri Hivatal Városfejlesztési és Városüzemeltetési Iroda, 7090 Tamási, Szabadság utca 46-48.



TAMÁSI VÁROS ÖNKORMÁNYZATA

7090 Tamási, Szabadság u. 46-48., Pf. 129.
Tel. 74/570-800 Fax: 74/471-623, KRID szám: 303093122
web: www.tamasi.hu, e-mail: titkarno@tamasi.hu



Tamási Város Önkormányzata 69/2021. (IV. 28.) számú határozata

Tamási Város Polgármestereként a veszélyhelyzet kihirdetéséről és a veszélyhelyzeti intézkedések hatálybalépéséről szóló 27/2021. (I. 29.) Korm. rendeletre tekintettel, a katasztrófavédelemről és a hozzá kapcsolódó egyes törvények módosításáról szóló 2011. évi CXXVIII. törvény 46. § (4) bekezdésében kapott felhatalmazás alapján, a képviselő-testület hatáskörét gyakorolva az alábbi döntést hozom:

KAB-KEF-20-0012 pályázathoz együttműködési megállapodás jóváhagyásával kapcsolatban

A Tolna Megyei Önkormányzat és Tamási Város Önkormányzata közti, a Tamási Kábítószerügyi Egyeztető Fórum által igényelt KAB-KEF-20-0012 azonosító számú pályázati támogatásra vonatkozó Együttműködési megállapodást a melléklet szerint jóváhagyom és annak aláírásáról gondoskodom.

Határidő: a megállapodás megküldésére: 15 nap

Felelős: polgármester

Tamási, 2021. április 28.

Porga Ferenc
polgármester

Gulyásné dr. Könye Katalin
jegyző

Értesül:

1. Tolna Megyei Önkormányzat, 7100 Szekszárd, Szent István tér 11-13.,
2. Tamási Polgármesteri Hivatal Titkársági Iroda, 7090 Tamási, Szabadság utca 46-48.,
3. Tamási Polgármesteri Hivatal Pénzügyi Iroda, 7090 Tamási, Szabadság utca 46-48.,
4. Tamási Polgármesteri Hivatal Városfejlesztési és Városüzemeltetési Iroda, 7090 Tamási, Szabadság utca 46-48.



TAMÁSI VÁROS ÖNKORMÁNYZATA

7090 Tamási, Szabadság u. 46-48., Pf. 129.

Tel. 74/570-800 Fax: 74/471-623, KRID szám: 303093122

web: www.tamasi.hu, e-mail: titkarno@tamasi.hu



Tamási Város Önkormányzata **70/2021. (IV. 28.) számú határozata**

Tamási Város Polgármestereként a veszélyhelyzet kihirdetéséről és a veszélyhelyzeti intézkedések hatálybalépéséről szóló 27/2021. (I. 29.) Korm. rendeletre tekintettel, a katasztrófavédelemről és a hozzá kapcsolódó egyes törvények módosításáról szóló 2011. évi CXXVIII. törvény 46. § (4) bekezdésében kapott felhatalmazás alapján, a képviselő-testület hatáskörét gyakorolva az alábbi döntést hozom:

Az önkormányzat 2020. évi közbeszerzési eljárásairól szóló tájékoztatóval kapcsolatban

Az önkormányzat 2020. évi közbeszerzési eljárásairól szóló tájékoztatót a határozat melléklete szerinti tartalommal elfogadom.

Határidő: értelem szerint

Felelős: polgármester

Tamási, 2021. április 28.

Porga Ferenc
polgármester

Gulyásné dr. Könye Katalin
jegyző

Értesül:

1. Tamási Polgármesteri Hivatal Titkársági Iroda, 7090 Tamási, Szabadság utca 46-48.,
2. Tamási Polgármesteri Hivatal Pénzügyi Iroda, 7090 Tamási, Szabadság utca 46-48.,
3. Tamási Polgármesteri Hivatal Városfejlesztési és Városüzemeltetési Iroda, 7090 Tamási, Szabadság utca 46-48.



TAMÁSI VÁROS ÖNKORMÁNYZATA
7090 Tamási, Szabadság u. 46-48., Pf. 129.
Tel. 74/570-800 Fax: 74/471-623, KRID szám: 303093122
web: www.tamasi.hu, e-mail: titkarno@tamasi.hu



Tamási Város Önkormányzata
71/2021. (IV. 28.) számú határozata

Tamási Város Polgármestereként a veszélyhelyzet kihirdetéséről és a veszélyhelyzeti intézkedések hatálybalépéséről szóló 27/2021. (I. 29.) Korm. rendeletre tekintettel, a katasztrófavédelemről és a hozzá kapcsolódó egyes törvények módosításáról szóló 2011. évi CXXVIII. törvény 46. § (4) bekezdésében kapott felhatalmazás alapján, a képviselő-testület hatáskörét gyakorolva az alábbi döntést hozom:

A „Rászoruló Gyermekekért” Alapítvány 2020. évi működéséről és gazdálkodásáról szóló beszámolóval kapcsolatban

A „Rászoruló Gyermekekért” Alapítvány 2020. évi működéséről és gazdálkodásáról szóló beszámolót elfogadom.

Határidő: értesítésre: 15 nap

Felelős: polgármester

Tamási, 2021. április 28.

Porga Ferenc
polgármester

Gulyásné dr. Könye Katalin
jegyző

Értesül:

1. „Rászoruló Gyermekekért” Alapítvány, 7090 Tamási, Szabadság utca 46-48.,
2. Tamási Polgármesteri Hivatal Titkársági Iroda, 7090 Tamási, Szabadság utca 46-48.



TAMÁSI VÁROS ÖNKORMÁNYZATA

7090 Tamási, Szabadság u. 46-48., Pf. 129.
Tel. 74/570-800 Fax: 74/471-623, KRID szám: 303093122
web: www.tamasi.hu, e-mail: titkarno@tamasi.hu



Tamási Város Önkormányzata **72/2021. (IV. 28.) számú határozata**

Tamási Város Polgármestereként a veszélyhelyzet kihirdetéséről és a veszélyhelyzeti intézkedések hatálybalépéséről szóló 27/2021. (I. 29.) Korm. rendeletre tekintettel, a katasztrófavédelemről és a hozzá kapcsolódó egyes törvények módosításáról szóló 2011. évi CXXVIII. törvény 46. § (4) bekezdésében kapott felhatalmazás alapján, a képviselő-testület hatáskörét gyakorolva az alábbi döntést hozom:

Tamási Polgármesteri Hivatal Szervezeti és Működési Szabályzatának (Ügyrendjének) felülvizsgálatával kapcsolatban

A Tamási Polgármesteri Hivatal Tamási Város Önkormányzati Képviselő-testületének 216/2019. (XI. 27.) számú határozatával jóváhagyott és felülvizsgált Szervezeti és Működési Szabályzatát (Ügyrendjét) a határozat 1. számú melléklete szerint jóváhagyom. A Szervezeti és Működési Szabályzat (Ügyrend)

Határidő: aláírásra: 15 nap

Felelős: polgármester

Tamási, 2021. április 28.

Porga Ferenc
polgármester

Gulyásné dr. Könye Katalin
jegyző

Értesül:

1. Tamási Polgármesteri Hivatal Hatósági Iroda, 7090 Tamási, Szabadság utca 46-48.,
2. Tamási Polgármesteri Hivatal Titkársági Iroda, 7090 Tamási, Szabadság utca 46-48.,
3. Tamási Polgármesteri Hivatal Pénzügyi Iroda, 7090 Tamási, Szabadság utca 46-48.,
4. Tamási Polgármesteri Hivatal Városfejlesztési és Városüzemeltetési Iroda, 7090 Tamási, Szabadság utca 46-48.



TAMÁSI VÁROS ÖNKORMÁNYZATA

7090 Tamási, Szabadság u. 46-48., Pf. 129.

Tel. 74/570-800 Fax: 74/471-623, KRID szám: 303093122

web: www.tamasi.hu, e-mail: titkarno@tamasi.hu



TAMÁSI - ZÖLD UTAT AVUNK

Tamási Város Önkormányzata **73/2021. (IV. 28.) számú határozata**

Tamási Város Polgármestereként a veszélyhelyzet kihirdetéséről és a veszélyhelyzeti intézkedések hatálybalépéséről szóló 27/2021. (I. 29.) Korm. rendeletre tekintettel, a katasztrófavédelemről és a hozzá kapcsolódó egyes törvények módosításáról szóló 2011. évi CXXVIII. törvény 46. § (4) bekezdésében kapott felhatalmazás alapján, a képviselő-testület hatáskörét gyakorolva az alábbi döntést hozom:

Nemzetiségi együttműködési megállapodások felülvizsgálatával kapcsolatban

1. Tamási Város Önkormányzata és Tamási Város Német Nemzetiségi Önkormányzata között a nemzetiségek jogairól szóló 2011. évi CLXXIX. törvény 80. §, az államháztartásról szóló 2011. évi CXCV. törvény 6/C. § (2) bekezdés b) pontja és Tamási Város Önkormányzati Képviselő-testületének Tamási Város Önkormányzatának Szervezeti és Működési Szabályzatáról szóló 19/2014. (XI. 28.) önkormányzati rendelete 70. § alapján megkötött és felülvizsgált megállapodást a határozat 1. számú melléklete szerint jóváhagyom.
2. Tamási Város Önkormányzata és Tamási Város Roma Nemzetiségi Önkormányzata között a nemzetiségek jogairól szóló 2011. évi CLXXIX. törvény 80. §, az államháztartásról szóló 2011. évi CXCV. törvény 6/C. § (2) bekezdés b) pontja és Tamási Város Önkormányzati Képviselő-testületének Tamási Város Önkormányzatának Szervezeti és Működési Szabályzatáról szóló 19/2014. (XI. 28.) önkormányzati rendelete 70. § alapján megkötött és felülvizsgált megállapodást a határozat 2. számú melléklete szerint jóváhagyom.
3. A megállapodások aláírásáról gondoskodom.

Határidő: aláírásra: 15 nap

Felelős: polgármester

Tamási, 2021. április 28.

Porga Ferenc
polgármester

Gulyásné dr. Könye Katalin
jegyző

Értesül:

1. Tamási Város Német Nemzetiségi Önkormányzata, 7090 Tamási, Szabadság utca 46-48.,
2. Tamási Város Roma Nemzetiségi Önkormányzata, 7090 Tamási, Szabadság utca 46-48.,
3. Tamási Polgármesteri Hivatal Titkársági Iroda, 7090 Tamási, Szabadság utca 46-48.,
4. Tamási Polgármesteri Hivatal Pénzügyi Iroda, 7090 Tamási, Szabadság utca 46-48.



TAMÁSI VÁROS ÖNKORMÁNYZATA

7090 Tamási, Szabadság u. 46-48., Pf. 129.
Tel. 74/570-800 Fax: 74/471-623, KRID szám: 303093122
web: www.tamasi.hu, e-mail: titkarno@tamasi.hu



Tamási Város Önkormányzata 74/2021. (IV. 28.) számú határozata

Tamási Város Polgármestereként a veszélyhelyzet kihirdetéséről és a veszélyhelyzeti intézkedések hatálybalépéséről szóló 27/2021. (I. 29.) Korm. rendeletre tekintettel, a katasztrófavédelemről és a hozzá kapcsolódó egyes törvények módosításáról szóló 2011. évi CXXVIII. törvény 46. § (4) bekezdésében kapott felhatalmazás alapján, a képviselő-testület hatáskörét gyakorolva az alábbi döntést hozom:

Tamási Kulturális Központ intézményvezetői munkakörére pályázat kiírásával kapcsolatban

A Tamási Művelődési Központ és Könyü László Könyvtár intézményvezetői munkakörére a kulturális intézményben foglalkoztatottak munkaköreiről és foglalkoztatási követelményeiről, az in-tézményvezetői pályázat lefolytatásának rendjéről, valamint egyes kulturális tárgyú rendeletek módosításáról szóló 39/2020. (X. 30.) EMMI rendelet alapján a határozat melléklete szerinti pályázat kiírásáról döntök. A pályázati kiírás közzétételéről gondoskodom.

Határidő: közzétételre: 15 nap

Felelős: polgármester

Tamási, 2021. április 28.

Porga Ferenc
polgármester

Gulyásné dr. Könye Katalin
jegyző

Értesül:

1. Tamási Művelődési Központ és Könnnyü László Könyvtár, 7090 Tamási, Szabadság utca 50.,
2. Tamási Polgármesteri Hivatal Titkársági Iroda, 7090 Tamási, Szabadság utca 46-48.



TAMÁSI VÁROS ÖNKORMÁNYZATA
7090 Tamási, Szabadság u. 46-48., Pf. 129.
Tel. 74/570-800 Fax: 74/471-623, KRID szám: 303093122
web: www.tamasi.hu, e-mail: titkarno@tamasi.hu



Tamási Város Önkormányzata
75/2021. (IV. 28.) számú határozata

Tamási Város Polgármestereként a veszélyhelyzet kihirdetéséről és a veszélyhelyzeti intézkedések hatálybalépéséről szóló 27/2021. (I. 29.) Korm. rendeletre tekintettel a katasztrófavédelemről és a hozzá kapcsolódó egyes törvények módosításáról szóló 2011. évi CXXVIII. törvény 46. § (4) bekezdésében kapott felhatalmazás alapján a képviselő-testület hatáskörét gyakorolva az alábbi döntést hozom:

„Tamási helyi védett értékek” – pályázati felhíváshoz érkezett pályázatokkal kapcsolatban

A beérkezett pályázatokat megismertem és annak alapján:

- a 7090 Tamási, Damjanich u. 2. (hrsz: 510) lakóépület (tulajdonos: Simon Dezső Lajosné) tetőhéjazat cseréjére Simon Dezső Lajosné részére 300.000,- ft összegű támogatást ítélek meg a pályázatban meghatározott helyi védett érték felújításának támogatására;
- a 7090 Tamási, Kossuth tér 18. (hrsz.: 4) templom épület (tulajdonos: Ágostai Hitvallású Evangélikus Egyház) belső tereinek felújítására, (villanyszerelési, festési munkálatok, állmennyezet készítés) a Tamási és Környéke Evangélikus Egyházközség részére 700.000,- ft összegű támogatást ítélek meg a pályázatban meghatározott helyi védett érték felújításának támogatására;

és támogatom a feljegyzés szerinti feltételek - és a 3/2006. (I. 26.) számú önkormányzati rendelet-figyelembevételével a támogatási szerződések megkötését.

Tamási, 2021. április 28.

Porga Ferenc
polgármester

Gulyásné dr. Könye Katalin
jegyző

Értesül:

1. Tamási Polgármesteri Hivatal Hatósági Iroda

- 7090 Tamási, Szabadság u. 46-48.
2. Tamási Polgármesteri Hivatal Pénzügyi Iroda
7090 Tamási, Szabadság u. 46-48.
 3. Tamási Polgármesteri Hivatal Titkársági Iroda
7090 Tamási, Szabadság u. 46-48.



TAMÁSI VÁROS ÖNKORMÁNYZATA

7090 Tamási, Szabadság u. 46-48., Pf. 129.
Tel. 74/570-800 Fax: 74/471-623, KRID szám: 303093122
web: www.tamasi.hu, e-mail: titkarno@tamasi.hu



Tamási Város Önkormányzata 76/2021. (IV. 28.) számú határozata

Tamási Város Polgármestereként a veszélyhelyzet kihirdetéséről és a veszélyhelyzeti intézkedések hatálybalépéséről szóló 27/2021. (I. 29.) Korm. rendeletre tekintettel a katasztrófavédelemről és a hozzá kapcsolódó egyes törvények módosításáról szóló 2011. évi CXXVIII. törvény 46. § (4) bekezdésében kapott felhatalmazás alapján az alábbi döntést hozom:

Tamási Város Önkormányzati Képviselő-testületének 14/2008.(V.5.) számú önkormányzati rendelete alapján, az önkormányzat 2021. évi költségvetésében a civil szervezetek támogatására rendelkezésre álló 9.000 ezer Ft nagyságú keret terhére a csatolt mellékletben szereplő szervezeteket az ott megjelölt összeggel részesítem összesen 6.500 ezer Ft támogatásban.

A támogatások kifizetése utólagos, az elszámolás(ok) benyújtását - melyek végső határideje 2021. október 31. - követően történik.

Tamási, 2021. április 22.

Porga Ferenc
polgármester

Gulyásné dr. Könye Katalin
jegyző

Értesül:

1. Tamási Polgármesteri Hivatal Pénzügyi Iroda
7090 Tamási, Szabadság u. 46-48.
2. Tamási Polgármesteri Hivatal Titkársági Iroda
7090 Tamási, Szabadság u. 46-48.



TAMÁSI VÁROS ÖNKORMÁNYZATA

7090 Tamási, Szabadság u. 46-48., Pf. 129.
Tel. 74/570-800 Fax: 74/471-623, KRID szám: 303093122
web: www.tamasi.hu, e-mail: titkarno@tamasi.hu



Tamási Város Önkormányzata **77/2021. (IV. 28.) számú határozata**

Tamási Város Polgármestereként a veszélyhelyzet kihirdetéséről és a veszélyhelyzeti intézkedések hatálybalépéséről szóló 27/2021. (I. 29.) Korm. rendeletre tekintettel a katasztrófavédelemről és a hozzá kapcsolódó egyes törvények módosításáról szóló 2011. évi CXXVIII. törvény 46. § (4) bekezdésében kapott felhatalmazás alapján a képviselő-testület hatáskörét gyakorolva az alábbi döntést hozom:

A Tamási Innovációs Központ Nkft- végelszámolásával kapcsolatos döntések

A Tamási Innovációs Központ Nkft. tulajdonában lévő mellékletben szereplő eszközök Tamási Város Önkormányzat részéről történő megvásárlása mellett döntök a mellékletben szereplő értékben. A vételár kifizetése iránt 15 napon belül intézkedem.

A Tamási Innovációs Központ Nkft. által a tamási 01052/1 hrsz alatt megvalósított műfüves pálya önkormányzat részére történő térítésmentes átadásáról döntök a mellékelt megállapodásban foglaltak szerint.

A Tamási Innovációs Központ Nkft. ügyvezetője – Nagy Krisztina – részére a végelszámolással kapcsolatos feladatai ellátásáért egyszeri 150.400 Ft megbízási díjat állapítok meg.

A Tamási Innovációs Központ Nkft. végelszámolás miatti tevékenységet záró egyszerűsített éves beszámolóját 2021. 01. 01.-03. 31. közötti időszakra vonatkozóan elfogadom.

Határidő: értelemszerűen
Felelős: a polgármester és az ügyvezető

Porga Ferenc
polgármester

Gulyásné dr. Könye Katalin
jegyző

Értesül:

- Tamási Polgármesteri Hivatal Pénzügyi Iroda
- Tamási Polgármesteri Hivatal Titkársági Iroda
- Tamási Innovációs Központ Nkft.

Melléklet

Leltári szám	Főkönyvi szám	Megnevezés	Mennyiség	Főkönyv szerinti nettó érték (Ft)	Bruttó vételár (Ft)
05/008	125	Elektromos kapu	1 db	0 Ft	33.700 Ft
10/002	1411	Klímaberendezés	1 db	0 Ft	11.953 Ft
04/007	1411	Klímaberendezés	1 db	0 Ft	13.563 Ft
14/011	1322	FS 55 motoroskasza	1 db	0 Ft	7.079 Ft
11/003	123	Bérelt ingatlanon végzett beruházás	1 egység	391.442 Ft	87.439 Ft
19/003	144	B tábla + tartó	1 db	0 Ft	6.000 Ft
13/003	143	DELL 5737 17" laptop+egér	1 db	0 Ft	25.000 Ft
14/003	143	DELL 3521 notebook + WIN	1 egység (1 db laptop + 1 db op.r.)	0 Ft	15.000 Ft
14/013	143	Sony Nex-FS700 kamera	1 db	1.487.500 Ft	250.000 Ft
14/014	143	GoPro HERO3+ kamera	1 db	0 Ft	23.000 Ft
14/015	143	Bestbyte all in one 27" pc (monitorgép)	1 db	2 Ft	59.000 Ft
14/018	11421	Microsoft Office 2013 szoftver	2 db	0 Ft	14.000 Ft
14/005	11421	Windows 7 pro szoftver (dell p)	1 db	0 Ft	3.500 Ft
Összesen bruttó (Ft):					549.233 Ft





TAMÁSI VÁROS ÖNKORMÁNYZATA

7090 Tamási, Szabadság u. 46-48., Pf. 129.
Tel. 74/570-800 Fax: 74/471-623, KRID szám: 303093122
web: www.tamasi.hu, e-mail: titkarno@tamasi.hu



Tamási Város Önkormányzata **78/2021. (IV. 28.) számú határozata**

Tamási Város Polgármestereként a veszélyhelyzet kihirdetéséről és a veszélyhelyzeti intézkedések hatálybalépéséről szóló 27/2021. (I. 29.) Korm. rendeletre tekintettel a katasztrófavédelemről és a hozzá kapcsolódó egyes törvények módosításáról szóló 2011. évi CXXVIII. törvény 46. § (4) bekezdésében kapott felhatalmazás alapján a képviselő-testület hatáskörét gyakorolva az alábbi döntést hozom:

A védőnői juttatással (pótlékkal) kapcsolatban

Döntök arról, hogy a védőnők részére az egészségügyi szolgáltatások Egészségbiztosítási Alapból történő finanszírozásának részletes szabályairól szóló 43/1999. (III. 3.) Korm. rendelet 76/A.§, 76/D.§, 76/L.§-ok alapján őket megillető díjazás (pótlék) 2019. 07. 01. napjáig visszamenőleg egy összegben kifizetésre kerül. A költségvetés ezen tétel miatti módosítása ránt intézkedem.

Határidő: értelemszerűen
Felelős: a polgármester

Tamási, 2021. április 28.

Porga Ferenc
polgármester

Gulyásné dr. Könye Katalin
jegyző



TAMÁSI VÁROS ÖNKORMÁNYZATA
7090 Tamási, Szabadság u. 46-48., Pf. 129.
Tel. 74/570-800 Fax: 74/471-623, KRID szám: 303093122
web: www.tamasi.hu, e-mail: titkarno@tamasi.hu



Tamási Város Polgármestere
79/2021. (IV. 30.) számú határozata

Tamási Város Polgármestereként a veszélyhelyzet kihirdetéséről szóló 478/2020. (XI. 3.) Korm. rendeletre tekintettel a katasztrófavédelemről és a hozzá kapcsolódó egyes törvények módosításáról szóló 2011. évi CXXVIII. törvény 46. § (4) bekezdésében kapott felhatalmazás alapján a képviselő-testület hatáskörét gyakorolva az alábbi döntést hozom:

Katolikus negyedre vonatkozó megállapodásról döntés

A Katolikus Oktatási Negyed kialakítására vonatkozóan kötött együttműködési megállapodás kiegészítését, valamint az adásvételi szerződést a melléklet szerinti tartalommal jóváhagyom, azok aláírása iránt intézkedem.

Határidő: 30 nap
Felelős: a polgármester

Tamási, 2021. április 30.

Porga Ferenc
polgármester

Gulyásné dr. Könye Katalin
jegyző

Értesül:

1. Pécsi Egyházmegye
7621 Pécs, Dóm tér 2.
2. Tamási Polgármesteri Hivatal Városfejlesztési és Városüzemeltetési Iroda
7090 Tamási, Szabadság u. 46-48.
3. Tamási Polgármesteri Hivatal Pénzügyi Iroda
7090 Tamási, Szabadság u. 46-48.
4. Tamási Polgármesteri Hivatal Titkársági Iroda
7090 Tamási, Szabadság u. 46-48.



TAMÁSI VÁROS ÖNKORMÁNYZATA
7090 Tamási, Szabadság u. 46-48., Pf. 129.
Tel. 74/570-800 Fax: 74/471-623, KRID szám: 303093122
web: www.tamasi.hu, e-mail: titkarno@tamasi.hu



Tamási Város Polgármestere
80/2021. (IV. 30.) számú határozata

Tamási Város Polgármestereként a veszélyhelyzet kihirdetéséről és a veszélyhelyzeti intézkedések hatálybalépéséről szóló 27/2021. (I. 29.) Korm. rendeletre tekintettel a katasztrófavédelemről és a hozzá kapcsolódó egyes törvények módosításáról szóló 2011. évi CXXVIII. törvény 46. § (4) bekezdésében kapott felhatalmazás alapján a képviselő-testület hatáskörét gyakorolva az alábbi döntést hozom:

A 7090 Tamási, Dózsa György utca 18-22. szám alatti **Városi Rendelőintézet** ügyeleti területiségével kapcsolatban döntök arról, hogy az érintett helyiségekben tisztasági festési, lepergett ajtófestési, valamint kisebb villamos javítási és karbantartási feladatok munkálatait becsült nettó 1.000.000+ 27% Áfa, azaz **bruttó 1.270.000 Ft** értékben megrendelem, annak fedezetét az önkormányzat 2021. évi költségvetése terhére biztosítja.

Határidő: értelemszerűen
Felelős: polgármester

Tamási, 2021. április 30.

Porga Ferenc
polgármester

Gulyásné dr. Könye Katalin
jegyző

Impresszum:

Tamási Közlöny

Tamási Város Önkormányzatának Hivatalos Lapja, a 19/2014. (XI
28.) számú rendelet 31. § (3) bekezdése alapján.
Kiadja: Tamási Közös Önkormányzati Hivatal